大同報

發行者 康德新聞社 新京特別市中央通四三 康德新聞社營業所 新京特別市東六馬路三二

報費 一個月一元 零售六分 廣告價一行五元

振替口座新京一七〇

優良百貨之 日常購物 配給正確 三中井 新京·奉天

正式捧呈國書
日滿關係益形緊密

達成謝恩使命

【東京十七日電】當我國建國十周年之春、爲感謝皇室及日本朝野謝恩特派大使張景惠總理大臣閣下、於十七日觀謁天皇陛下、並捧呈皇帝陛下之國書、光榮異常之張國務總理、與同行西邑接伴員、及阮交通部大臣以下一行十六名之隨員、分乘宮內省特備之六輛汽車、午前十一時廿分於帝國旅館出發、經二重橋正門參晉宮內、由松平式部長官相迎、於西溜間面晤松平宮相、東鄉外相後十一時五十分參晉鳳凰間、於東鄉外相侍立下、由李大使介紹觀謁天皇陛下、奏陳此來使命、捧呈皇帝陛下國書、隨員一同觀謁天皇陛下、特派大使更參進桐間、由李大使之介紹、謁見皇后陛下、陳述來朝之意然後隨員等、復預定於千種間一同謁見、高松宮同妃兩殿下、復晤東條首相以下後、於午後零時半天皇皇后兩陛下至豐明殿高松宮同妃兩殿下亦蒞席賜張特派大使席於御側、此外各隨員及東條首相松平宮相、木戶內府東鄉外相、百武侍從長、蓮沼武官長以下等天皇陛下之繙譯官岩村、皇后陛下之臨時繙譯官小池、歡談後、御陪午餐、宴會後、兩陛下復駕幸牡丹間、繼續歡談、午後二時頃兩陛下始一同還宮、然後天皇陛下特派松平式部長官至帝國旅館答禮云

特使贈呈御品

【東京十七日電】我皇帝陛下、當欽派張謝恩特派大使東渡之際、曾對天皇、皇后、皇太后三陛下、皇太子殿下以及各親宮親王等、贈呈御品、品名如次

▽天皇陛下者
一、御刀一把
一、建國十周年紀念照片帖
一、同膠卷五卷
一、豆稈纖維製綢

▽皇后、皇太后兩陛下
一、虎皮墊子一張
一、建國十周年紀念照片帖
一、豆稈纖維製綢

▽皇太子殿下者
一、御刀一把
一、虎皮墊子一張
一、建國十週年紀念照片帖

▽贈與義宮、照宮、孝宮、順宮、清宮各內親王者
一、豆稈纖維製綢
一、同翰箋

天皇陛下欽賜勳章

【東京十七日電】滿洲國建國十周年之際、謝恩特派大使張國務總理、及主席隨員阮交通部大臣特訪日本、此外並有李駐日大使、因該氏等對日滿兩國間之親善共功可嘉、天皇陛下特欽賜勳章、十六日午後六時於宿舍帝國旅館由木內外務省儀典課長正式傳遞

勳一等、滿洲國國務總理大臣、張景惠、贈與旭日桐花大綬章

勳二等、交通部大臣、阮振鐸、贈與勳一等瑞寶章

勳二等、駐日滿洲國特命全權大使、李紹庚、贈與勳一等瑞寶章

照片說明

在東京車站張特使與東條首相握手（上）車站歡迎的日本學生（左）在帝國旅館休息中的張特使（右）

華北作戰奏凱歌
蔣反攻是鏡花朝露

【北京十七日電】華北軍發表自大東亞戰爭爆發以來、華北軍作戰之狀況、並由十二月末之綜合戰果如左：

觀華北敵軍最近之動向、即蔣系軍及共產軍等之活動、均爲低弱無力、大東亞戰爭爆發當時、敵軍呼號積極的反攻、但於今不過僅爲鏡花朝露而已、漸次降伏於日軍之鐵鎚下、華北軍作戰之狀態、當大東亞戰爭爆發之同時、日軍即已豫想彼等必圖蠢動各地兵團、先制其機、對蒙疆傅作義軍、自黃河渡河作戰開始、山西省西北部、河北省中南部、山東河南兩省及其他全華北地域對蔣共兩軍、加以鐵鎚打擊、舉得神速果敢戰果一碎敵軍企圖入今年以來蔣系軍、漸向新黃河附近稍稍活動、來襲、淮陽南方、日軍出以勇敢反擊、敵軍不支、遂逃遁而去、於冀東地區蠢動之共產軍自一月以來、受日軍徹底的打擊後、全爲瓦解、致第十三團長包林、中彈戰死對于山西省共產軍之冬季肅清作戰及對于山東省共產軍作戰、均於二月上旬開始、獲得甚大戰果、尤其覆滅其根據地設施、與以致命之打擊、而於最近告終、其他各地日軍亦繼續活潑作戰、使敵難再蠢動、是以由於日軍之不斷作戰與封鎖、敵方困窘已極、而且蔣共兩軍、各地傾軋、在華北之抗戰陣營、益趨凋落之途、觀察最近之戰果、俘虜投誠者之爲數激增、乃極値注目之現象、亦正敵方困窘與戰意退之表現、與立證皇軍對敵軍游擊戰至妙也、

日軍三月來赫々戰果

自十二月以迄二月、三個月中之綜合戰果如左

▽交戰回數四七五一
▽抗戰敵兵力一六九四、四〇一
▽敵遺棄屍體一三三、七九六
▽俘虜一一五〇二六
▽主要鹵獲品一迫擊砲八五門重機一四枝、輕機二〇八枝、小槍一五、五四八、手榴彈五三、七六三個、無電機一一架、在此期間日方陣歿者一五九〇柱、對此以身殉國之英靈深表感謝之意

新生東印度 將統制物價

【東京十七日電】興亞同盟大東亞建設協會由二月廿三日起、會舉開東印度歸朝者幹部練成會、商討改正從來自由放任現地商業機構之方針、急謀確立統制整備機構、因此乃以今次受講者爲中心、組織東印度移出入物價統制業商組合、十六日發起人等已舉行第一次會面交驩矣

英屬東亞領供給會議
澳代表歸國表明悲觀的見解

【里斯本十七日電】墨爾本電稱、加勒澳洲首相、十六日已發表命令出席在印度新德里舉開之英東亞屬領供給會議澳洲代表斯齊文在近日中歸國、加勒解釋謂『斯齊文代表之歸國、並非解散該會議之意』然據新德里電稱、斯齊文於十五日會見記者團關於英東亞屬領供給會議之前途、表明悲觀見解如左：

日本軍在東亞之作戰神速、戰果擴大、已使該會議之地位一變、派遣代表出席該會議之若干國、現在皆在日軍佔領之下、該會議現在陷于窘狀、交通連絡、極爲困難、增加對於澳洲之威脅甚大、益使兩國有專用船舶之必要、是以該會議使用之船舶愈加迫切矣

加拿大美義軍 又復歸美國矣

【維西十七日電】據哈瓦斯通信鄂大瓦電稱、加拿大政府十六日發表、於本星期內、締結使編入加拿大軍之美義勇軍一萬名復歸美軍之協定

英雷敦中將 任司令官

【里斯本十六日電】據倫敦來電稱、英植民相、任命前英東洋艦隊司令長官雷敦中將爲錫蘭島防衛軍司令官、使担當該島陸海軍並一般市民防衛之最高指揮、十五日業已公表矣

阿彩族得自由 熱烈歡迎皇軍

【棉蘭十七日電】北部蘇門答臘島阿彩種族自從日本陸軍部隊無血進駐棉蘭以來、欣慶從此可以恢復自由、故莫不歡欣鼓舞、招手頌迎日軍焉、阿彩人爲荷印諸島各民族中最富有精悍尙武性質之民族、自被荷人侵入以來屢行猛烈之反抗、曾以竹槍及鈍等暗殺荷蘭將校、藉荷印當局曾施行嚴政、藉以鎮壓焉、如今日軍秉正義之師、天命日軍拯彼等出諸水火、故彼等均熱烈歡迎日軍誓約予以協力云

德軍東北戰線
風雪中反攻獲勝利

【柏林十六日電】德軍司令部發表＝

東部戰線

一、列赤半島之蘇聯軍、於多數戰車掩護之下、十五日大舉反攻、但被德、羅兩軍擊退、蘇聯軍戰車四十八輛及其他均受有極大損害、依此則過去三個月內、蘇聯軍戰車之損失已達百卅六輛

一、德軍於東部戰線各地區、冒衝猛烈之風雪、反覆激戰、將蘇聯軍擊退

一、德爆炸機及偵察機大編隊、與地上部隊協力、反覆攻擊敵軍、擊墜破敵機四十五架、德機損失一架

一、穆爾曼斯克海面、德機擊焚蘇聯軍之大型輸送船、更爆炸穆爾曼斯克港灣並鐵路施設、收有赫赫戰果

北非戰線

一、德空軍轟炸埃及奎甘一帶之英飛行場及特普克軍需工廠

一、東部基列內加方面、德空軍轟炸敵裝甲部隊、車輛焚燬甚多

英分割統制政策未成
印度必將陷於大混亂

美國觀測

【里斯本十六日電】華盛頓來電當英國顯尙書柯利浦造訪印度之際、英政府會爲政治的効果而對其意義誇大宣傳、但美國言論界對柯利浦之使命已下有悲觀的觀測謂、因印度內部之對立不統一而難能達成所期之目的者、當然英國如容納尼羅之要求時、則印度必陷於大混亂、又十五日華盛頓郵報對此問題述說謂、派遣如柯利浦之使節、則英國對印度民衆必須漸進於保障其滿足民族主義之準備、更論述問題之困難謂英國雖覺悟以前容許印度於自治領之地位、因素來印度內部之不統一、與英國之不欲印度自治致有今日、英國之滿足印度、乃與統一印度內部有關聯者由此觀之、英國從來所巧用之分割統制政策而今反成爲英國對印政策之癌瘤

佐藤大使赴任
行前參晉帝宮

佐藤新駐滿大使自於國都平安度過一夜後、十七日午前十時五十分携領守島公使、武內一等書記官等參晉宮內、謁見皇帝陛下、叩問聖躬後、恐懼退下、十一時卅分訪問總務廳、與武部長官致寒暄辭正午蒞臨國務總理假總理官邸所設之招待宴、與花輪駐滿大使館參事官華根納德公使奈羅內意公使、廉中國大使、臧參議長、橋本祭祀府總裁、鹿兒島宮內府次長、韋外務局長官武部總務長官等盟邦各國顯官交驩、宴畢豫定當日午後三時二分搭車經由哈演就赴任之途云

再次轟炸達爾文港
空襲敵軍事設施

（里斯本十七日電）路透通信傳稱、悉尼放送稱、日本空軍部隊〇〇架、十六日午後大舉空襲達爾文港轟炸軍事設施云

時局新語
遠東與東亞
金失。

在從前我們時常就可以看到什麼遠東艦隊遠東諸國家、遠東這個遠東那個的、究竟遠東作何解、有遠東還有沒有近東、有遠東還有沒有遠南遠北、遠東兩字的意思、一般人雖能領略、但是來原出於何處、也許我們就很模糊不清了『遠東』也有叫極東的、乃是指着亞細亞洲最東方的幾個國家而說的、日本、中國滿洲等、在四百年以前、從歐洲到東亞的西廻航路尙未發現之前、西洋人侵略我東亞諸國的物資所以都從東廻路綫走、中國日本、都在這條路綫的東端、所以歐洲人便稱爲遠東或極東、在這個地方的國家、他們就稱爲遠東諸國家、他們在這個地方的艦隊、便稱爲遠東艦隊、這個名詞的發生、充滿了如此濃厚的意識、在大東亞戰爭發生以後、東亞各民族、爲了謀於一切物質精神的解放、便都不再提這兩個字、所以改稱爲東亞、近東二字、從前也有過是歐洲人指着距離他們最近的東方幾個國家的總稱、如同土耳其、伊朗諸國、不過遠南遠北這兩個名詞則始終未聽說過★★

由於爪哇戰的判斷
美英軍備貧弱畢露

【〇〇基地十七日電】前者大本營會發表爪哇島攻略戰果、謂共鹵獲敵械多數並俘虜敵軍九萬三千、知悉是日敵側蒙害最鉅者厥爲荷印軍、美英澳兵之俘虜並損失品、爲數甚少、其俘虜中主要者、美國有（沙爾大佐、莫爾多比空軍少將西多爾陸軍少將）澳洲有巴哈克班准將等而美兵之俘虜計於萬陸附近約四百名東部爪哇方面約一百名、主要之鹵獲品、計有汽車九十三輛野砲八門、機關槍十九隻共他彈藥八萬枚至於英澳軍之損失、據現在所判明者、有火砲七十六門機關槍九十支、小槍約六千支汽車約六百輛、美英軍戰前會誇稱彼等之軍備如何充實、孰料由於今次之調査、已暴露其如何貧弱之實相矣美英於大東亞戰勃發後即任命英將魏維爾爲西太平洋反樞軸聯合軍最高指揮官聲稱努力援助荷印然而如今竟又巧用其唯一之傳統政策爲私利而犧牲他國以至導荷印於滅亡嗚呼美英之詭詐誠令人痛恨也

美印交換公使

【里斯本十七日電】據華盛頓來電、美國政府十五日夜發表、美國與印度間已成立交換公使之條約、初代駐印美國公使任命最近遣印美國使節團長香遜大佐當之、由此可以鑑及、美國之對印工作更見逼近一步、殊値注目云

擊沉美油船

【維西十七日電】據華盛頓電稱、美海軍部十五日發表＝美大型油槽船一隻於大西洋岸因受樞軸潛水艦之魚雷攻擊而沉沒

商業登記

●天益興株式會社支店設立（支店）一、康德八年拾一月拾五日設立支店於管內爲左之登記一、商號天益興株式會社一、本店新京特別市吉野町五丁目六番地一、支店新京特別市西二道街參六號北京市崇文門外西花市大街八九號吉林省九台縣義路街拾號一、目的一、販賣棉絲生絲毛線人絹及各織品五金雜貨陶器木器化學製品陳設品皮革紙張砂糖染料裝身服飾類商品一切日用加工品味纖詰漬物海陸物產和洋百貨二右各項代理買賣及其附帶業務一、資本之總額國幣拾萬圓一、一株之金額國幣五拾圓一、各株已繳納之株金額國幣五拾圓一、增加資本之總額國幣拾萬圓一、資本增加決議之年月日康德六年壹月拾參日一、各新株繳納之株金額國幣五拾圓一、有數種之株式或有異種類之株式者新株式之內容及數一、新株對於會社公積金其他準備金共國幣四萬壹千壹百八拾七圓壹角四分不享權利二新株之分利益或利息對於舊株分配率壹四壹壹八七壹四之壹比率分配之一、公告之方法揭載於新京發行之大同報一、董事之姓名住所朱春波新京特別市東四道街第壹參〇號劉種珊同所陳耀文新京特別市東二道街第八零號劉冠一九台縣鄉四署參家子甲朱省三新京特別市東四道街第壹參零號劉祝辰九台縣鄉四署參家子甲郝憲章九台縣裕昌東糧棧朱學孟新京特別市東四道街第壹參〇號劉織珣同所一、代表董事之姓名朱春波一、監查人之姓名住所劉明石九台縣鄉四署參家子甲范偉玉新京特別市東四道街第參〇號一、存立時期自公司設立之日起滿參拾年康德八年拾貳月參日

●滿洲中央銀行支行移轉（支店）一、康德八年拾壹月參拾日興安省王爺廟街興隆大街路北壹七八號之支行移轉於左地支行科爾沁右翼前旗王爺廟街興亞區興安大街路西康德八年拾貳月九日登記

九台區法院

●商號新設一、商號東興盛百貨商場一、營業之種類綢緞布疋海味雜貨之批發零售一、營業所開原縣開原街掬鹿大路第九七號一、商號使用者之姓名住所段五福山東省黃縣北街段守本山東省黃縣北街段聿修山東省黃縣東關段敏愼山東省黃縣城東小渠崆村

開原區法院

●經理人選任一、經理人之姓名住所阿萬チミ子通遼街南街區永福大街一營業主之姓名住所合名會社利民洋行通遼街永福區一牌八戶一、設置經理人之處通遼街南街區永福大街康德八年十二月十七日登記

通遼區法院

●滿洲中央銀行支行移轉（支店）一、康德八年拾壹月參拾日興安省王爺廟興隆大街路北壹七八號之支行移轉於左地支行科爾沁右翼前旗王爺廟街興亞區興安大街路西康德八年拾貳月拾日登記

昌圖區法院

●慶豐長合名會社廢止康德八年九月貳拾九日吉林省磐石縣中和甲區煙筒山八拾八號之支店廢止之康德八年拾月拾日登記

磐石區法院

指定外國人財產管理公布

一、美孚行
一、啓明火油有限公司

爲告示事茲依外國人交易取締規則以經濟部佈告第二八號指定本官爲「屬於上開兩社其滿洲國所在營業所或其保管之一切財產」之管理官凡對上開兩社有債務或財產上之利害關係者務希由三月十八日起亘兩星期以內申報爲要此告

康德九年三月十八日
新京特別市興仁大路
專賣總局副局長 原田富一

男女賽馬從事員募集

一、守衛、計算 會計事務若干名
一、勝馬票、搖彩票賣場及其他事務等若干名

日滿鮮人年令學歷不問面談後決定採用之希望者於每日午前携帶履歷書請到左記場所是荷

新京賽馬場
電話二一五七九八

開原寶興裕股東變更聲明

敬啓者開原街寶興裕代理店於康德七年以來係股東許淑賢白啓英合資營業茲因許淑賢無意繼續經營情願將該商號所有一切經營權利均讓於白啓英名下此後該營業一切事宜均歸白啓英管理双方除立有相當手續外特此登報聲明

聲明人 許淑賢 白啓英 仝啓

失押照收據聲明

敝人前在中央輝南支行借款當交押品地照一張發給第一七一號抵押品寄存一紙因不愼遺失特此聲明無論落何人手作無效

業主 馮俊榮啓

失照聲明

敝人馮俊榮領名大照一張沙城地十二畝坐落樓街村長隆堡屯四至均至本地於大同元年刀匪變亂將照遺失除呈請輝南縣公署補發新照外並聲明該照無論落於何人概作無效

業主 馮俊榮啓

失照聲明

敝人領有王世榮領名三園戶當一張字號不詳街基地二畝五分坐落輝南街保安區東至于貴西至湯貴昌南至道北至周仲於大同元年六月間刀匪變亂焚燬除呈請輝南縣公署補發土地執照外登報聲明作廢

業主 王守才

丟失印章聲明作廢

開原街振德永經理吳慶因於二月二十三日持自己印章領糖不愼丟失此印章自丟失日起無論落於何人之手概作無效特此登報聲明

聲明人 吳慶

聲明

敝人前在滿煙台炭坑永興福雜貨油房充當經理茲於康德九年二月七日由該號辭退今後對於永興福營業一切事務完全脫離關係特此聲明

聲明人 李伯陽謹啓

失戳聲明

敝人化學方型手戳『徐惠民印』因使用外不愼於三月九日遺失除另刻新戳外特此登報聲明作廢

鞍山市 徐惠民啓

聲明父子脫離關係

長子齊培仁因意胡行不聽管束此後無論該在外發生任何有嗜好在外任由其自己負責與尊親屬概無關係恐未週知登報聲明

新京齊瑞生率子培智啓

鳴謝日木火災保險

敝人本年二月十一日於西長春大街六號發生火警幸在日本火災保險罹災之下即蒙該會社蒞場驗明當即賠償迅速感激之餘登報鳴謝用申謝忱

新京西三馬路 白憲亭啓

美術照像院授藝廣告

男女 希望寫眞師者注意 短期成功保有開業之能力

說明書函索附郵票廿分（附設函授部）

院址 營口市太康區至誠街三番

營口

紅酸療法（漢譯）函授

紅酸療法爲日本全國開業公認之世界的新發見藥力無効各種慢性痼疾均能在短期間治癒中風喘息神經痛婦人諸病黴毒病症患者甚多療用器具紅酸即寄一看較投書任何人實驗高尙有利新職業男女老少指導開業

公認 紅療哲學館

日本大分縣

全國民衆遙拜宮城
表徵誠意儀式莊嚴隆重
謝恩特使捧呈國書

茲當建國十年之佳春、我國爲酬報親邦日本仗義援助、乃欽命張景惠氏爲特派大使東渡謝恩、自抵東京以來、倍受日本臣民熱烈之歡迎張特派大使於此熾烈歡迎中、十七日晨參晉宮中、午前十一時五十五分覲見天皇陛下、捧呈國書、是日、我國以捧呈國書之時間爲期、四千三百萬國民一齊遙拜宮城、披瀝敬虔感謝之至情云

協力大東亞戰 指示軍政事務
治安部招開國軍參謀長會議

【治安部】於十七、十八兩日、假順治路會議室招集全國各軍管區、江上軍、禁衛隊、憲兵總團、飛行隊等各參謀長、舉開本年度參謀長會議、今誌其日程如左

第一日(十七日)午前九時十分參會者一同參集、十時參進帝宮、覲見皇帝陛下、繼之午後一時治安部大臣訓示、一時二十分參謀司長指示二時十分軍政司長指示三時事務連絡五時散會

第二日 午前九時最高顧問講演、十一時報道部長講演題目爲『關於大東亞戰爭』午後一時懇談、三時十分觀覽新聞片及其他影片四時散會(照片竹下最高顧問訓話)

大興有獎儲蓄 邁進勸誘

大興公司儲蓄部、隨同政府本年度十五億儲蓄目標之樹立、對有獎儲蓄之普及、更大事活躍、即現在該儲蓄參加者已達四萬份、而且下依新加入者之突飛猛進、最近決可一躍突增至五萬份、每份十二圓共六十餘萬圓、該公司以四月八日爲儲蓄部成立一周紀念、爲期國民對有獎儲蓄認識益加徹底起見、乃自本月下旬起由儲蓄部王次長等以下幹部十餘名、分往奉天、哈爾濱等全滿各地、努力督促支店儲蓄業務並勸誘云

開拓統計委會 開第一回會議

滿洲開拓第二期五年計畫前此已由日滿兩政府當局發表、我國設有實行委員會而急於準備、爲謀開拓政策之完遂、有檢討過去之實績、俾推進今後政策之必要、因而依據基於數字之正確資料、對過去加以反省、而期對將來正確之計劃得有立案、故開拓總局有關開拓統計整備作種種考究最近決以總局長爲委員長而設置開拓統計委員會、其第一回委員會自十六日午後一時在該會議室舉開總局方面有稻垣興農部次長兼開拓總局長並訓練本部、滿拓、滿鐵各關係者出席、協議結果開拓統計委員會分爲開拓團關係在滿國民學校(限開拓地)及義勇隊關係等三種、集計於各關係機關但其發表今後只於委員會行之

國婦獻金成績良好 月末可超五十萬圓

爲慰問前線勇士之勞、國婦總本部及各地會員三十七萬餘名、每日以節約日用金一分爲目標、以充獻軍用機並向陸海軍獻金之用實施七十餘日以來、至十六日午後四時、由全滿各地國婦分會寄至獻金已達三十五萬三千七百卅四圓五角之巨額、未至者預料尚有相當數目、至本月末有突破五十萬圓之勢、今次各地分會之獻金額如左(單位圓)

△關東州＝三〇、五二元 △首都＝六二、九八、五 △奉天＝一一〇、四九〇 △吉林＝二、一二六 △濱江＝二〇、八〇八 △錦州＝一三、二五四 △四平＝四、一一 △安東＝七〇 △通化＝一、七一六 △間島＝四五〇 △牡丹江＝一一、四八〇 △三江＝四、三八九 △黑河＝六、八二三 △東安＝六、六九五 △北安＝一、二四五 △興安東＝二、八三八 △興安西＝五九一 △興安南＝四、九七〇 △興安北＝四、〇五一 △總本部內(一分儲金)＝四三、八二八 △其他＝三二

佐藤駐蘇大使過京 訪問梅津全權大使

於赴任之途駐蘇佐藤大使、十六日午後五時、帶同守島公使武內一等書記官等隨員訪問梅津關東軍司令官兼全權大使、致赴任之寒暄後、午後六時於大使官邸臨席梅津全權大使之招宴云

解決勞務等件
市事務長會議閉幕

協和會市事務長會議之第二日(十七日)仍在協和會館第二會議室、自午前九時三十分繼續開始第二日議案之協議、上午之議案爲勞務與中小商工業之物資物價問題、午後一時再開後則研討自興運動思想工作等問題、以後則由總監部及總監部關係者出席討論青少年運動並協和義勇奉公隊之活動情形、及今後加強展開之方法、最後爲懇談之事件、中央與市方各就所懷開誠交換意見、直至午後五時許、方始閉會、自十六日起亘二日間舉開市事務長會議並日程亦即全部告終、預想有此次會議後、各市本部之活動必有一番新展開云

日軍繼續勝利進攻 以完成世界新秩序
希總統於無名戰士慰靈祭演說

【柏林電】爲追悼前次大戰並今次大戰爲國殉命之德軍勇士、於十五日之無名戰士記念祭、希特勒總統在林丁軍事博物館之戰歿英雄慰靈祭時、有披瀝必勝信念之演說、其要旨如左

一九四〇年舉行戰歿英雄慰靈祭時、即吾等於第一回戰爭獲得勝利而抱有第二期戰成功之確信、其後有幾多赫赫戰果、展開於歐洲大陸

吾等雖在反覆空前之戰鬪、但此乃德國民最後試練之獄、雖德軍之前線或銃後、皆全線[illegible]此試煉、即而[illegible]十年來最嚴酷之冬季已經逝去矣、蘇聯雖於戰鬪上賭以多數蘇聯人之生命、但自軍事上觀之、是否正當斷然可以自明、吾等只對如次事項確實體知、即以德國之未敗於嚴冬、則敵當於夏期而被吾等殲滅矣、吾等必痛感現在乃世界史上偉大之時期、而力謀促進世界新秩序之建設、東亞英之日本、其陸海空軍在續行勝利之進攻、努力創造民主主義諸國粉碎之前提條件、現在之戰爭如與將來必至之和平相較、爲期極短、德國國民以全體爲國犧牲之精神而努力實現和平者、乃鄉共斯德國之使命云

昭南島一月來 邁入本格建設

【昭南電】昭南方面以十二日大達市長就任成立特別市政府、乃逐漸踏入本格建設之路程、市街已光滿復興之生氣矣、關於英軍俘虜之收容、抗日華僑及共產黨員之檢查並歐亞混血人之登錄等、業告一段落、市民返還者成達九、商店照常營業、街頭之貨床子、亦甚繁榮、十一日由華僑總商會之手開啓軍管理之穀倉、對市民施米、並使俘虜清掃市內、電氣水道亦恢復常態劇場等娛樂機關、最近即將開始經營、又各病院業由市政府接收、市內衛生因當局積極清掃並強制施行注射、已舉美滿成果、他若交通機關因二十一日馬來縱貫鐵道開始運行、急行列車最近即可馳至盤谷、至於空路之定期航空機往來及埠頭之定期船出入不久即可實現

驚讚日軍精強 斯蒲克知事對記者談

【棉蘭電】蘇門答臘島東岸主邑棉蘭、今爲共榮圈最前綫都市、踏出新生步伐、但與日軍間協議接收諸機關施設之蘇門答臘島東海岸州知事、斯蒲克、於棉蘭市南部官邸會見記者、有如左之問答

問:日軍進駐之感想如何

答:悲慘哪!因不知日軍之強硬致弄錯誤

問:對日本軍之感懷?

答:日軍精強、實足驚異余於今次戰前、誤解日本軍之點、實乃大錯、因自身非軍人、故關於軍方無何言述、但對進駐後日本紳士的週到措置、實表滿腔感謝?

問:對英國怎樣

答:英軍現於此土上、已無一人存在、確信英國已遭遇到最不幸戰火矣

該知事更靜談謂『與日本軍辦理完善後、自已任務已告終了、余同妻居於此地、孩子們均於故鄉荷蘭居住云

大同學院生舉開 建國回顧座談會

國都吉野町販賣小麵的舖子『田舍』、夙來是大同學院的學生和官吏等休憩的場所、自建國以來亘十年間該屋的一角一落都有着他們底的遺跡、今次大同學院第一期生、更於十六日午後三時、在此處舉開建國回顧座談會屆時由現總務廳參事官荒谷千次、山崎誠、同理事官山田左兵衞、福地家久、協和會總務科長水上健治、治安部警防科長岡部善修、民生部參事官岩崎丙午郎、興農部土地處長島明義交通部文書科長紀內一夫、興安局參事官橋本重雄、長春縣長瀧本書春等諸氏出席、高談闊論、盡一夕之歡云

滿系學童一分儲蓄 向關東軍獻恤兵金

國都滿系初、中等學校學生、爲盡感謝日軍將兵之赤誠、於每月八日詔書奉戴日、思及聖戰之偉績、行一錢儲蓄、第一回得錢二百三十一圓三角八分、由値務校大經路國民學校訓導朱敏氏、及學生代表陶念祉君以下四名、十六日訪問關東軍恤兵部、獻納恤兵金云(照片＝獻金情形)

日滿藝術益趨親善 滿洲姑娘初登寶塚舞台

促進日滿藝術親善於新京敷島高女卒業後、即入日本寶塚音樂舞蹈學校、本年春之三月末復以優秀之成績卒業於寶塚劇場月組公演時以『東芳蘭』之美號以滿人初登日本舞台之郭雙澄女士(二十一歲)原爲新京興農合作社中央會文書係長郭輝氏之女、當双澄女士於新京求學時、即嗜歌舞、卒業後蒙乃兄歐手之斡旋、得入日本寶塚舞蹈學校者、今對該女士之初次表演、不獨學校方面關心異常、即日滿各層人士亦無不抱有絕大之期待今當公演之前、郭輝氏及敷島高女山本訓導、並雙澄女士發表談話如左

▽郭輝氏談(新京和同胡同一〇二)此女於幼小時即愛好音樂、當入寶塚舞蹈學校之際余本持反對主義、得以入學者皆其兄之力也所幸者彼之宿志得遂、今復卒業余將力促其上進、使日滿之親善加速

▽山本芳智訓導談、雙澄女士爲康德七年度之卒業生、乃學品兼優之高材生、對音樂舞蹈一事更爲他人所不及者、今果不負所好、得以出人頭地矣

▽雙澄女士談余於入學當時、因日語程度關係、對所習之課業頗感困難蒙師長及諸同學等之諄諄指導、得以卒業、今復得登臺表演之良機、余實感有萬分慌恐、余今後決致力於個人之技藝力使日滿藝術親善云

鮮貨和糖葫芦小販 點綴國都街頭景色

春風掀起了飛沙走石打在每個行人的臉上大有走不得也的狀態但是路上的人們並不減少路人增多、小販們也要應運而生、出鮮貨攤的、賣糖葫蘆的都在街上擺出來了其實糖葫蘆的最盛時期、應該是冬天、在多天氣候寒冷、也沒有風土、吃起來既甜也脆、一到了春天、糖葫蘆上的糖、變成粘而黏、再加上風中的沙粒、底是很不受歡迎了、所以街上雖然還有着賣糖葫蘆小販的踪跡、雖然一串還賣得很高的價値、然而它已經到了末落的時期了(照片＝出鮮貨攤的和賣糖葫蘆的小販)

豫省臨時聯協 向我國發通電

中華民國河南省新民會、爲使省下全民衆協力完遂東亞聖戰、而舉開之河南省臨時聯合協議會、特向我滿洲帝國協和會拍來通電、玆協和會中央本部於十三日接到通電、發表原電文如左

滿洲帝國協和會鈞鑒、竊美侵略主義、近百年來、持不平等條約爲護符、復挾經濟之淫威、既行蠶食我國、又圖鯨吞東亞以遂行獨霸世界之野心、使我弱小民族橫遭摧殘陷於萬劫不復之地、種種罪惡不勝枚舉、幸友邦日本、鑒於東亞之危機堪慮、毅然奮鬪而起擧正義之師、予敵人以膺懲、自大東亞聖戰以來、皇軍神威、所向無敵、定操必勝之券、我河南全體民衆共同奮鬪、以適應臨戰體制永作後盾、而期達成聖戰之最後勝利、謹以電聞、伏維垂察 中華民國新民會河南省臨時聯合協議會

全滿銀行大會

第六回定例全滿銀行大會自十七日午後二時起、假新京大和旅館會議室開會至時由經濟部側青木次長、橫山金融司長、姜銀行科長、及滿洲中銀關、大澤正副總裁、滿洲興銀葆副總裁、高木商工金融合作社中央會理事長、方奉天商工銀行董事等全滿四十餘普通銀行首腦者出席、首先對國旗敬禮、英靈默禱後、劈頭爲蔡經濟部大臣之訓示及青木次長之致辭、繼則橫山金融司長指示經濟部管理事項關中銀總裁更有熱誠之演說、最後開始懇談、彼此交換意見至午後五時卅分始散會

冒官詐財 未遂被捕

楊家瑞二十二歲、係無賴之徒、身無恒業、於生活困難無着下、遂異想天開欲蔽詐騙財、以足衣食、月之十四日、乃又偕其同類一人、至南大街古物商王德祿家、妄稱係某官廳官吏前來搜檢馬皮、王家箱籠什物、被其翻倒殆遍、更厲語相加、惡顏相向、王德祿見此强暴蠻橫之態幾無所措手足最後乃因遍搜未得、遂由一人向前言必帶至官廳、加以毒拷方肯實招馬皮所在、另一人則僞之緩頰、並令出國幣七十元、可以了事、王家本無多資一時難湊足該數即允於十五日晨、先交付三十元、其餘逐次交足、該二惡徒始憤憤而走之後王德祿詳思所來二人觀其舉止、不類官人、或有惡徒藉機敲詐亦未可知、於是奔赴南關派出所、報告所遇、並請警官保護、當十五日晨二惡徒、果欣欣然前往取款、正大張氣勢訛詐錢款之際、南關派出所王李二警長即排闥而入稍加訊詰、便言語支離、驚惶失措、及至帶往派出所再嚴問時、即備吐實言供稱敲詐騙財不諱、當即加以看押準備送署訊辦云

時代女子風流浪漫 家長報警請求規戒

市內八里堡泰東街邇安北三條胡同七〇三號、住戶劉某有女名素蘭、年芳十七、受過初等教育、性情頗爲浪漫、影院戲園時現其芳踪、且交有男友、每日相携東遊西逛家長雖有所聞、但未便强行限制、不意昨天素蘭突然兩夜未歸、老劉各處尋無踪、乃報告警署言稱素蘭四方臉大眼睛、長髮天足、有男友蘇天賁者有誘拐嫌疑、請求代爲查找、不想素蘭姑娘昨日早起突又歸來、其父追問言稱去其舅家、老劉未便深究、當到警署報告、由警官對素蘭嚴加說諭今後令其遵守家規云

製成模型航空機 —井口消防隊長之熱心結果

【四平電】四平市消防隊日系職員九名、井口隊長以下全部、均爲模型航空機之熱心研究家、井口隊長、因研究與消防有密接關係之風流、風速、風向故已做成模型機、全職員均高燃研究之熱意、但古川隊員之母親、爲六十九歲尚健之慈母、與青年隊員一齊埋頭工作、每日時間均暢快的於研究模型航空機中度過、依隊員諸君之努力、做成翼長三米之結晶品、置庭中即可被風吹起空中停留記錄爲五分廿秒、今次出品競技會、想定占優勝井口隊長談謂消防與航空、爲有深切關係之事、固無足論、四平可謂風都、蒙古大陸風、吹拂此地、余由三年前、即感有研究模型航空機之興味、更得隊員一同之協力、今乃爲立體之消防時代、確信備空與風實有莫大之効力、更古川君母堂及附近孩子們、均熱心參加希涵養幾分空之知識

模型飛機講習會 日教師歸國參加

關於模型飛機之製作、四月一日之新學年度起、以文部省令、定爲國民學校敎材、其先、爲使敎職員正確認識模型飛機、擬由二十日起、亘十日間、在廣島高師、由文部省主辦舉開模型航究機製作講習會、由在滿教務部及關東州管下教職員中、派遣左列四氏赴日出席

長谷川浩(撫順東七條訓導)
西村清穗新京白菊訓導
徂來俊道撫順師範教諭
佐村彙亮(大連伏見訓導)

現在發賣中! 戰捷記念 頭彩拾萬圓 彩票 平均三張中可得一張

廣東金製 烏鷄白鳳丸 主治 婦女經血不調、經前錯後、血色不正、宮冷白帶、腰腿腹痛、血崩經閉乾勞咳嗽、心跳心忙五心煩熱、夜睡不安不孕小產一切經血百病無不藥到病除百發百中 特長 此藥經本堂用科學方法製成小丸藥粒小効大服用簡便不像舊式蜜丸容易腐敗日服每盒裝二百五十丸服八日量定價五元現在減價六扣每盒三元每打卅元歡迎函購 金勃先藥房 電話四八三九番 總發行哈爾濱道外十五道街 △代理處▽新京義和謙、中西藥房、奉天大成藥房、大連德記全棧、吉林五洲藥房、錦州同盛居、安東東益增、營口洪春堂

鋼琴 提琴 滿洲ヤマト樂器株式會社 奉天靑葉町二

舒肝健胃丸 ⊙因氣因食 ⊙胃病以愈 此藥專治男婦肝鬱氣滯消化不良 飲食停滯時常打嗝嘔吐酸水心腹脹痛 兩脇攻痛及心口疼痛噯嗝轉食心腹病塊癥瘕痞積氣逆上攻食積寒積肚臟便秘 臟悶脹飽心腹痛等症服之平肝順氣 開胃健脾開鬱化滯散積消聚平肝導滯散癥除痞潤腸通便 無論老幼服之凡係因氣因食所患胃病必愈 藥品每袋一元二角每盒三元

血毒淋病 尅毒丸 凡患梅毒淋病直接傳來間接傳染各種梅毒 五淋白濁一切下疳小便赤腫袖口疳瘡魚口便毒 橫痃血疝升天落後梅痘梅疹梅毒入骨 梅遍身花柳結毒餘毒後犯咽喉啞嗌 血質不清以及紅白淋病風淋病或腎虛作淋尿道癢痛小水短赤急性淋病慢性淋病 或腎虛作淋及久淋轉變單双睪丸炎症兼類有血 毒等症無論新久購服当藥即剋淨毒質專滅梅毒菌與淋毒菌之藥品也 各藥房均售每袋一圓函購不索郵費 總發行 奉天鐘樓北 關東大藥房

外治內病 消積靈 總經售 哈爾濱道外桃花巷中間 閻氏藥房

新京影戲院案內
下期公演 國華公司出品全部有聲時裝新片 艷屍 主演 徐風
今日公演 國華公司出品全部有聲白裝愛情新片 解語花 主演 白雲 周璇 三月十八起演七天
今日公演 新華公司古裝俠義艷情巨片 兒女英雄傳 主演 顧蘭君 十五日起演只演四天
注意 上海新片 三月十九日演 大成出品有聲哀艷巨片 野花 那有家花香 王熙春 主演
今日古裝新片 新華公司有聲古裝全部新片 新版貂蟬 顧蘭君 金山 湯傑 魏鶴齡(五大明星主演) 下期 廿三 准映 國華公司古裝片 龍爭虎鬪
下期接演新片 艷屍 再期裝貝新片 碧雲宮
今日演片 國華公司出品首次對白歌唱偉大新片 解語花 主演 周璇 白雲 電話二八四三〇
今日演 新華公司驚人偵探冒險偉大巨片 大血案 主演 徐莘園 十九 大成出品有聲巨片 野花 那有家花香
新民戲院 三月十八日 星期三 早場 晚場

慶祝建國十週年
新京興安大路一一六號 株式會社 滿洲行政學會
法庫稅捐局一同
法庫福祥海燒鍋糧棧 經理 傅玉田 孟廣禧

吉林專刊

第1399號　電話三三二八　商埠地三緯路　吉林支社

省展開增產必行運動 製成標語傳單分發管下

吉林省當局以本年度農產物登市異常的踴躍之後、瞬將春季種地之期迫近、再若鑒及於大豆之新的收買公價發表、爲謀六百萬省民、了解徹底其宗旨、以期農產物之增產必行運動、首年度之成績良好、對將國家負托起見、刻正特製成吉林省令公佈外、並擬製數種之獎勵增產標語及勸農傳單約十一萬張、已向管下各縣旗發送、擬於近日內飭使貼布鄉間、以籍資宣傳、茲將該標語內容披錄於左：

一、爲使百姓早得春耕欵先錢制度改在四月辦
一、不必西扯東拉種上地有錢化、
一、特產價格提高二成至農民大家都能享幸福
一、多種大豆不吃虧、增產蘇子錢成堆、
一、國家愛百姓提高穀價百姓愛國家努力增產等等。

使農戶明瞭增產起見 邱廳長編成『勸農謠』

吉林省開拓廳長邱任元、當此春耕時期迫近、爲謀使農戶徹底增產運動起見、特編成『勸農謠』現已向各市縣旗發送、使之貼佈、其謠詞如下

勸農民、春來啦、今年早打春、種子早發芽、快種快種快快種、種子不夠去求合作社

△　△

春早秋也快、中間膊子短、播種慢了收割慢、秋霜一下後悔晚

△　△

快送糞、快翻地、勤除草、莫猶疑、早種早收早打場、留下種子明年用、其餘糧谷全上市

省立醫院 招考護士

吉林省立醫院、本諸施據醫國、保健省民之大乘見地、對於醫療嚮範內的業務、莫不積極謀求發展、已達到設施完善之大目標茲者又行佈告招考護士、滿日女性有志充看護婦者均可應試、招收額數計滿日人各十名、三月二十五日報名截止、同月二十七

風高物燥 注意防火

於茲風高物燥的春季裏、市下一般住戶多因不注意火而發生火災的事、是在所難免、況斯時之吉城住宅內、非柴即木板院牆者居多、經春風吹乾、不稍謹愼、或吸煙之火柴、把煙屁股不揑滅而隨意一扔、實足有發生火災的機會、且我吉市之火災每年之發生次數、與全國各大都市較之爲冠、除掉自宅防火鍊忽而外、即是路人不太存公益心、隨意拋棄引火物、希市民謹愼自已防火而更存也別燒燬他人之物、即屬公私兩便、與愛護國家資源上之見地、即能徹底云云

各校於祀孔前一日 舉開講演大會

市內各中小學校、茲鑑及二生時歷史、故各校已擬定月之廿五日（爲春丁祀孔）於祀孔之前一日午后借用之佳辰、各校教務部當局一小時間、由國語或歷史補使各學生深明知禮孔聖先生、講演孔聖人之可敬之大德、並其不朽之事跡云

車業組合 配給車蠟

吉林市車業組合、茲因燃油及洋蠟統制後、各車夫於夜間出車時點燈之原料頗感缺乏、又因此有多數車夫往往而不出車故該組合鑑於此與生活必需品連絡下、發下多量車蠟、已於月之十六日、發給馬人力、三輪各車夫、每一通帳購換車蠟一包云、

指導戶口清理工作 警務科長視察管下

吉林市警務處岩井警務科長、爲指導並明瞭此次戶口清查工作之狀況、以期達成徹底清理之目的起見、故於日昨（十六日）率領隨員、親赴管下各派出所巡閱視察、彙實施自體監察、當場聽取甲乙兩部警員之實況報告、優秀者嘉獎之、不良者則指導糾懼使之改善、故已獲得顯着效果、全市秩序愈趨明朗化矣

實施戶口清查

吉林市警務處以俗語謂二八月亂搬家、當茲仲春季節正爲亂行易動之際、故戶籍最易紊亂、爲防止不幸事故確保市內治安計、故着管內各派出所暨北警察署近日一齊開始、實施春季戶口特別大清查、各派出所遵命之下、積極進行、按戶詳細調查、一人不漏的加以修整、完全塡寫清楚、自國勢調查之後此乃吉市從所未有之戶口大整理對市勢躍進自有相當助益也

市配給膠皮鞋 領後轉賣定受處罰

協和會吉林市本部、以滿日鮮各系市民習用之膠皮鞋、值此氷溶開化之春天、正待着用之際、爲圓滿彼等之希冀、故特定自三月十五日起、迄至同月二十四日止、按下記方法實施配給即由各該管組長發給配給票、然後持已破不堪着用之舊鞋、照配給票記入之商店、前去領取即可、致於已竟有啦的人哪那麼還次就別湊熱鬧、今後每月按期配給、領啦轉賣、定受處罰云

市葦蓆組合 招開役員會

吉林市葦蓆小賣商組合爲資檢討康德九年度爲同業謀取福利應行應革諸般要項、以及收支豫算等案、故定在三月十九日（明天）假座吉林商工公會後樓大議廳、定時在午後一點起舉開康德九年度上半期第一回役員會屆時除召請監督官廳蒞場指示外、組合長以下役職員當能竭力進行會務云

【又訊】同時於當日又向荷馬車夫配給豆餅一塊、於接觸云

房閥應有覺悟 萬勿勒索房戶

以本市面住戶之例習、茲當每年二八月間、是流民初、乃公務員大轉勤之時、大凡轉勤者均行遷移、而一般所謂房閥者、乘機更換新戶、暗中多索房租、而租房者雖知市當局有明文公令之規定房租統制價格、實因找房之困難、多隱忍吃虧、甚或使納押租者、也無何如何、以當局之立意公平、並順諸民情不肯對房閥有強制之行爲、始設房租金統制價格、能適應當局之善意、實屬寥寥、並市警當局、爲房主房戶調停者、日有所見、不良現象、房閥殆遺人痛恨、故希市下有房出租之大房閥、放開眼界、不爲利圖、遵當局之法定、盡國民之槍後熱誠房主房客均無何區別、皆爲國民、別甘作人羣之公敵爲是云

省商工會舉開定期總會 檢討各項重要議案

前報吉林省商工公會、定在三月十六日、舉開康德九年度等一次定期總會、茲已如期舉行議事、當日由午前十時起、直至午後四時閉會、各市縣公會幹部員役、均皆蒞席、頃將檢討之議案誌左

△議　案▽

◎第一號議案＝康德九年度收支豫算審議之件
◎第二號議案＝康德九年度特別會計（退職資金積存金）收支決算審議之件
◎第三號議案＝剩餘金處分案
◎第四號議案＝各公會提出議案之件
◎第五號議案＝共他審議之件云

秋星新址落成時 擬聘程艷秋公演

吉林秋星電影院、其新址落成之同時、並爲應市民之望、擬定與中央滿協商討之下、値北京程艷秋劇團約聘之際、不顧營利、特別聘約到吉於新秋星演唱舊劇、以飽市民耳眼之福、此說刻正商酌中、是否能成事實、一般嗜劇之市民頗可翹爲期待云云

市稅條例加以改正（二） 通告市民注意

五、非課稅
1、因貧困而受公私之救助或扶助而生活者
2、廟神社、寺院、學校教會所及說教所
3、經營社會事業之法人或非法人之社團
六、賦課期日及納期
1、賦課期日爲每年六月一日
2、納期由九月一日至九月三十日爲限

（電燈電熱消費捐）

一、課稅標準
以電燈或電熱之使用料金（含準備料金）爲標準、向使用者賦課之
二、賦課率
1、電燈、使用料金之百分之三
2、電熱、使用料金之百分之六
三、納　期
與使用料金同時由滿洲電業會社每月代徵之

（不動產增價捐）

一、課稅標準
以不動產之增價格爲標準
二、賦課率
將不動產之增價格區分爲各級遞次適用其各賦課率而賦課之、增價格爲原價格之百分之五十以下之金額時、對土地爲百分之十二、對建築物則爲百分之十五以上
三、納　期
不動產所有權有償移轉之同時

（接待人捐）

一、納稅義務者
於料理店、特殊飲食店、飲食店（不提供酒類之飲食店除外）或旅館之接待人、即藝妓酌婦女中女給仲居給仕等
二、徵收義務者
營業主或傭主

地方通訊

振興地方產業 設耐火磚製造會社

【牡丹江】爲謀地方產業之振興、應時局之要請、故牡丹江市之西雅雄、及其他有志者二三人、樹立耐火磚製造會社計劃、該會社之設立因西氏於市郊外發現製造耐火磚、及陶器之粘土、且目下國內使用之耐火磚瓦、其大半皆由日本輸入、由現狀觀之國內之消費、實有由國內生產補充之必要、該會社尙有製造其他陶器之計劃又市方面竭力援助並加以積極的指示、關於資金則以極力活用現地黃金爲重點、會社設立資本金、爲二十萬圓、且隨事業之進展、遞漸增加資金之方針

協和市本部 募集女職員

【遼陽】市協和會本部、爲期事務整理、採用女職員若干名、學力、限國高校畢業以上程度、報名手續、履歷書像片二寸、科目、建國精神、日語、口頭試問、報名日三月六日至十五日考期、三月十七日、俸給、五十元上下云

青年訓練所 舉行入所式

【錦州】錦縣青少年團統監部、青年訓練所、第一部第十三期生、十一日午前十時、于北關區天安街青年訓練所、亟舉行盛大入所式、入所生凡三十餘名、蒞場者有錦縣統監協和會事務長、軍管區兵事處古辦瀨事所長、錦縣興農合作社理事長、及縣統監部關係者云

市警察局計劃 開責任自覺講演會

【奉天】市警察局爲促進警官責任自覺、及達成槍後警官之赤誠、乃計劃開責任自覺講演大會、請協和會方面、出席講演云

流動督勵班 縣長親立陣頭

【拜泉】本縣對糧谷出貨督勵工作、特別注意、除分班各村屯督勵出貨外、縣長副縣長組成流動班、赴各地親自督勵、命令各班、以不眠不休精神、努力工作、想本縣糧谷出貨定能獲所期以上良好成績

督勵糧穀出貨 縣與農社聯合出動

【西豐】康德八年度糧穀出貨、將近結束之期、爲完遂國策起見、縣署實業科及興農合作社各關係職員、聯合出動、組成糧穀出貨督勵班六班、分赴各街村、實施督勵工作、并對以前締結之糧穀出貨契約書、加以調查、是否盡數出貨、以資妥籌對策云

新市區日漸繁榮

吉林市北警察署管內、即於去歲編入之新市區也內容已漸次整備就緒、各國策工場以及諸大會社、相繼進出於該地、原來之廣大原野、而今將成爲繁華鬧市、錘聲斧音高奏建設譜、商賈齊集推進地方繁榮、而今春神來到人間和風吹溶了大地、蟄伏已久的工人、又至適於工作的時期、因冷停工的北吉林各大建築、不久就要恢復繼續動工、隨伴工程進展該署管內的戶口和住民人數、也隨着大見激增、據說較編入市管的伊始、人口增加約達三成之譜、今夏便能超逾一倍以上、至市街之區劃、上下水道之整備、市房、工場、住宅、宿舍之修建、亦皆漸次達到預定目的、本年更以約二百五十萬元之臨時預算、新市街之初期建設已整備完善矣

新材販賣組合 設市內事務所

永吉縣薪材生產販賣組合爲謀使組合方面業務之蓬勃發展、順應物資統制方策、以謀取生產者、消費者及業者多方面之利便、

爲謀配給圓滑 鄉下設配給所

永吉縣公署、爲謀使一百五十萬縣民、生活必需品之配給公平、辦理美滿起見故擬向縣下四鄉僻邑地方開約六十處、設配給所現已共四處實現、至晚本年度內、即可全部竣事、

桌球大會圓滿閉幕 渡邊君榮獲冠軍

由吉林市體育協會主辦之第七回吉林市桌球選手權大會、已於月之十五日午前十一時、假陽明在滿國民學校盛大舉行、茲將其優勝者之氏名錄於左：

▼男子部
一等＝渡邊　義勝（國際運輸會社）
二等＝姚鴻芳＝（第三國高學生）
三等＝崔萬寶（師高）關文和（永吉縣公署）
▼四等＝王文斌（中銀）伊藤茂生（三高）鄭德林（三高）鍾振乾（吉鐵）

▲女子部
一等＝趙福齡（勁產）
二等＝張景蘭（同上）
三等＝林素貞（同上）
趙麗君（同上）

該會對以上五名優勝者男子一等授與優勝旗餘者授與豐富之賞品並附賞狀一張以資鼓勵共努力預備來年的再賽、七十餘名之選手自十一時起至午後五十許始比賽完畢云

全省籃球會 六月中舉開

體育聯盟吉林省事務局、關於本年度之全省籃球選手權大會、經關係者研討後、已擬於六月中旬、在吉舉開、現已通知省下各市縣旗、屆時各縣均派代表選手來吉參加、然後選拔優勝隊、以備參加全滿都市對抗大會云

馬車組合長改選

【舒蘭】本邑馬車組合長李萬財、因病呈請辭職、業經照准、遂將經手事宜交帶清楚、脫離關係、所遺之缺、未便久懸、昨經森源理事、招集各組合員投票改選組各長、檢查選票結果、以李開芳爲組合長牟秉仁爲副組合長、即日就職視事矣

謀預防水患 開築堤會議

【遼陽】縣公署、爲期農民增產、以利民生、並預防水患、及協議縣下各水域築堤工事、於三月十二日、於縣公署會議室、舉開科長以上關係者、協議會、是日並有營口土木廳治水工程處、派員參加協議一切云

土地委員會 工作圓滿竣事

【蛟河】於康德八年度地籍整理內業於本年二月終了共分量二七七七四筆面積一二二四八平方杆茲於三月十三日在縣公縣會議室舉行蛟河縣地方土地委員會委員長、佟縣長以下委員七名、全部出席、同時吉林省長代理、小口地政科長臨席之下、依照土地審定法第八條之規定、地政總局長諮問、蛟河縣地方土地委員會、其結果良好受全委員之贊稱、本會已告圓滿終了、將來地政發展頗堪期待云

日語檢定合格 頒發獎金

【依蘭】縣公署前舉行之日語檢定業經終了、茲聞發表檢定合格人數、共八十八名、依蘭當局爲獎勵起見、於本月七日午後一時、假關岳廟優級學校爲會場、舉行日語檢定合格人員頒獎會、參加領獎者除國高學生五十五名外、共餘則爲縣公署與各機關之職員、茲將規定獎金等次誌之如左一等獎金七元二等獎金四元、三四五等皆發給獎品、以示獎勵而期日語前途之向上云

新任書記官 接任視事

【遼陽】四平省地方法院書記官楊武興氏、於二月廿五日、榮轉遼陽地方法院、及區法院書記官、氏於三月五日來遼接任視事

警官認眞 境內安謐

【遼陽】安平警察署警尉今西氏、到差一來、對於各種案件、整頓有方、不憚勞苦、晝夜奔忙、力求完備、所以管境內、路不失遺、夜不閉戶、一般商民無不感激云

時局寫眞 移動展覽

【錦州】本年欣逢建國十周、國內諸行政機構與夫產業等、無一不呈飛躍發展、而際此大東亞戰爭節節順利之際、皇軍耀武、威及四海、武功赫赫、尤令吾人景佩、至再茲當局爲使國民洞悉我國產業之豐饒、皇軍與國兵之偉容、並大東亞戰爭之眞相、因舉行時局寫眞移動展覽會、內容計分三部一、躍進滿洲之產業二、皇軍與國兵之偉容、三、大東亞戰爭三卷共計六十三枚、錦州省首于本市舉開展覽會、日期十月十一日始至十六日止十一日于市內凌西學校舉行、十三日于東明學校、十四日十六日假女子國高舉行、以供一般學生展覽費用一概免收、本市展覽後、錦縣繼之大凌河、石山站兩村舉行後、巡廻于錦州省內各地云

一夜兩火警

【依蘭】警察署及街公所於昨年冬令對於街民之防火會經三令五申一再告誡以促街民之徹底注意、而期杜絕大災之發生、無如一般街民深切理解者固不乏人、但仍玩忽其事而不澈底者仍大有人在、是以於本月七日一夜之間竟發生兩起火警、一、協和區十八牌一〇一號院內惠姓之茅柴堆於午後十時許、忽然起火、當時幸經本院人多恃衆、以水灌滅損失極爲輕微、一、中央區十三牌一一二號院內住戶韓貨以開設鞋舖爲業、不幸是日午後十一時許、院內草堆失火極爲猛烈幸經依蘭警察署警官多人及消防隊員奮勇救護幸將火災撲滅房屋幸未燃及、誠爲幸事、希一般街民在此春日燥乾之時、對茅草注意收藏、以免無妄之火災發生

取締不良妓業

【依蘭】警察署長舒玉奎氏、近爲徹底清查管內不良妓業起見於本月六日午前一時、偕同保安係孫警尉、對管內料理屋及藝妓酌婦業者曾經一齊臨檢、結果檢擧料理屋業取締規則違反犯七名藝妓酌婦取締規則違反犯六名、犯罪事實、無許可而擅自營業者及有罹傳染性病而留住客者、以及屢次告誡而不悔改者、處罰結果皆處以十日拘留、以警效尤而期妓業之改善云

協和劇團 來錦公演

【錦州】奉天協和會首本部設立之協和劇團、陣容充實、演技高超、乃全國最負盛名者、數年前于新京公演曹禺氏之（雷雨）一劇極博當地日滿人士絕贊、茲該團定于本月來錦、公演法國莫理哀氏名著（生財有道）以熟練之演技、將世界名著供獻於市民之前必爲我市愛好藝術諸君所樂聞、於茲新春之際、吾人何勝鼓舞是至云

嗜毒結果

【遼陽】縣安平警察署弓長嶺管內住戶有宋興大者、久賣麻藥、前曾被警擧獲、判處徒刑、其妻劉氏、苦於嗜好、下窯爲娼及宋興大徒刑期滿、與妻劉氏歸家度日劉氏乘夫熟睡之際、飽餐麻藥、赴窯內、欲尋電網而死、幸遇礦警暫見、當即相救云

治癒腎病腦筋衰弱

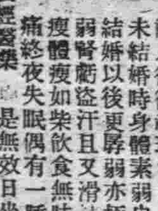

敝人徐德祿現年二十五歲在未結婚時身體素弱自十九歲結婚以後更孱弱亦極腦筋衰弱腎虧盜汗且又滑精面黃肌瘦體瘦如柴飲食無味腰腿痠痛終夜失眠偶有一睡惡夢相纏眞是痛苦不可言狀屢經醫藥毫是無效日坐愁城無路可求幸經友人介紹普濟診療所家藏秘方腎腦補丸購服四盒後逐漸體質日强一日滑精亦愈矣患此沉疴一生失望豈知普濟診療所有家藏神方腎腦補丸竟有補天之力將我久醫不效之病一掃除根感該所救我再生之恩無以酬報僅將敝病一情略述一二同敝病者早除痛苦患者諸君請購一試即知敝言之不謬也腎腦補丸每盒六拾丸國幣六圓外埠函購得另加郵費四角普濟診療所在奉天市小東關小什字街南壁道路東門牌三間便是感謝人奉天市厚生街五段裕發合商店經理

徐德祿謹啓

不痛不麻　奏效如神

大學眼藥

偉哉！一滴的靈效

目疾雖小・痛苦難言
惟有用寰球聞名的

主治　沙眼　角膜白翳

世界的大發見

治淋優秀藥　淋邪伊色爾

腸胃不健消化不良雖有極豐富的佳餚珍品難以接受一切營養

主治效能
開胃健體
增進食慾
改善營養
恢復疲勞
精神百倍
食慾不振，消化不良
營養不全，神經衰弱
脚氣浮腫，常習便祕
改善營養，潤腸通便
調整腸胃，病後恢復
缺乏一切維他命B等

大日本麥酒株式會社
奉天市　田邊藥品株式會社

愛表斯

吾人身體雖賴食物以營養，營養足，身體强，理所當然，倘欲享受豐富的營養，必先培養健全腸胃爲首

日本名　エビオス　E51

最靈妙的濕布劑
隨手治癒左列症
感冒・肺炎・牙疼・外傷・浮腫・啞嗓失音、嗓病全般皆有奇効、
◎醫藥界正在熱烈的讚賞採用
◎家庭間常備此品四季保太平

各大藥房皆有出售

三十分鐘　立見神効

得妙賴此

D.179

興業儲金

家庭寶庫

滿期所得金額	每月掛金 兩年滿期	每月掛金 參年滿期
壹百圓	四・〇〇	二・六一
貳百圓	八・〇〇	五・二二
參百圓	一二・〇〇	七・八三
五百圓	二〇・〇〇	一三・〇五
壹千圓	四〇・〇〇	二六・一〇
貳千圓	八〇・〇〇	五二・二〇
參千圓	一二〇・〇〇	七八・三〇
五千圓	二〇〇・〇〇	一三〇・五〇
壹萬圓	四〇〇・〇〇	二六一・〇〇

（備有簡章無任歡迎）

滿洲興業銀行

國際舞臺新臉譜

山窮水盡毫無路 敗揆老羅表情多

(1)『怎麼?夏威夷全滅了?眞的嗎』?羅斯福聽得敗報傳來不勝驚愕,(2)『完了!太快了!晚了!噢!夏威夷』驚惶之餘,心痛如割。(3)關島,威克島,檀香山,敗報頻傳嚇得老羅惟有抱頭神傷。(4)日軍的魚雷襲來,連續猛擊,嗚呼!航空母艦列是新敦號!頃刻之間,已化爲藻屑。(5)『也許僅僅列甚新敦號吧』,老羅愁思難耐,心亂如麻。(6)迭遭敗北,惟有搔首弄姿,自裝懵懂。(7)『怎麼?馬尼拉也……?』此時茫然若失無是苦戲中的一個喝呆身段。(8)老羅遭受內憂外患,心焦如焚,終於仆地若狂,祇有籲天求助而已。(9)病了,病了,黃泉路上,又快多一位生客了。

(筆記) 一錢破家

‖拱垣‖

鄉農某甲,性奇吝,而躁急特甚,以是敗事者屢,甲終不悔,一日以事入城至過午,飢腸轆轆以不復可忍,乃覓小飯店,略以充飢,僅索飯一盂,腐一盂飯盡,腐祇食半,意可償半賚也,詢店夥價幾何夥曰,腐每飯十二文,腐每盂三文,甲曰,余祇食半腐,照價須十三文半,余給汝十三文,其餘半文俟後日補足,夥曰,店中常例,無論僅食少許,亦須全償,甲執不可,旁觀咸不直甲,甲不得已,從夥言然心殊不甘,因謂償旣全償,則腐爲我有,遂舉而覆諸地,以洩其忿不意用力過猛,並墜其盂盂碎,夥要其賠償,甲愈忿,然亦無如何,復詢盂價,則需卅文,甲又念曰吾赴盂肆購,僅廿六文,汝烏得欺我,夥曰,購以償我何如,甲曰可,仍置所負囊於飯店,暫留爲質而赴盂肆購盂,盂肆夥出盂索價廿八,甲曰,余曾代人購,祇須廿六文,汝何得多索,夥謂汝若購十盂如此數,甲思此盂亦合家用不若購十,可省十餘文,因購十,而以一償飯店,遂置九盂於囊,負之而出,且行且思,痛今日一飯費多錢,思節以償所失自城達鄉,故有舟,甲爲節錢計,不如步歸,旣行覺大便甚急,農人視糞爲寶,甲尤甚,不肯棄諸塗遂急行,詎心急足遲。良久始抵家,時便旣急甚不及入門,急置囊於地,就厠遺焉,將畢忽憶囊中有盂得毋碎否急兩手摳袴,就囊檢視,伸手入囊,則碎片壘壘,詎一回顧,則大方食糞,甲以糞故而碎盂,而糞又被犬食,怒不可遏,急拾身邊巨石投犬犬見石來,立奔避,石忽飛向厠糞甕,甕破,糞盡流出甕外,甲急置囊而覓屏鍵,力闢不啓,急呼妻於圂豕茅屋中,往闢其扉盛糞之桶及杓,憶是物藏之,忽轟然一聲,柊折榱崩豕被壓,大嘷,甲急呼妻來援,終不至,豕將斃甲將入覓妻,欲得而甘心及門,則局鎖,闃爾無人往詢隣家,則家家皆然,心疑甚,急見一老翁,方揉草作帚,因就詢之,翁曰,前者今日演戲,人皆空巷往觀,惟我不喜觀戲各家均託門戶於我,甲不及相告,飛奔前往,未幾將抵劇場,但見萬頭攢動紛擾不堪,甲無心一觀,急覓妻,周圍迭導,終不見妻,益怒上加怒,忽見妻在台左,與隣人嬉笑語急闖入,掌其頰,妻大愕回首見其夫,亦盛怒,指甲大罵,甲益怒摔妻地下飽以老拳,一時劇場大譁視線咸集於彼夫妻,妻羞旣急亟脫手狂奔。至村左橋下,自投於河,河溪深無敢援者,待喚舟掉來拯起,已無及矣,乃舁歸甲家,甲痛盂旣碎,旣罹又家斃妻死,皆因爭執一錢,悔恨交併,因思我無端殺妻,妻必爲厲鬼以殺我,且計聞妻族,安肯干休,展轉尋思,無可爲計遂自經死

合作的精神

(達)

由我們日常生活的實例,就足以知道許多事情。莫不仰賴合作的精神,才得完成,譬一個工廠裡有的是製造,有的是修理,有的是包裝,有的是發送和交涉,結果這些分別的個體,連絡起來才造成相當成績,自然幹修理的人,不必去幹包裝,幹外交的人也不必管製造,如此各事其事各盡其職,一定做得很圓滿。

可是要緊的是全員不管是那一部份的,都應該有着團結合作的責任感,使人人皆得領悟其個體之重要性,拋棄小我之利害,完遂全體之工作,唯有此種合作精神,才有好的事業出現。推而至於社會國家,也未始不倚賴此互助合作的精神的,不過人們往往拳拳於一已之利害,而妄計大局之成敗,倘如有人心懷此念,對於一個團體或一個整個的工作,眞是一個張大的缺陷,事實告訴我們,個人旣已踏足人羣之中就應該竭力向前,輔助全體,克盡職責,這樣團體才會好,而個人也自然蒙受無形之厚賜了但世人不察,往往因固執私見而忘大義,或計較個人的錙銖,而誤貽他人及整個事業,此中罪過,實難博得人的同情,所以我們果眞能去施令行權,倒也不妨努力向前領導,擔起前驅的重責,苟身非領導者,也必須竭力與人合作,未盡到自己應負的責任,無論如何,我們不要做『旣不能令又不受命』的人。

家庭

春風俏麗換新裝

—但不要違背節約精神 更勿須借債添製

春,隨着炮竹的尾聲,靜悄悄地來到人間,風暖花開,大地又漸漸的恢復了活潑潑的樣兒,這時一般好修飾的女人們(何嘗沒有男人)爲了氣節的轉變和虛榮心的衝動,也都要置備一批漂亮的春裝,去更換那使人討厭的肥厚的冬裝,和同伴們一爭短長,好像花兒,爭妍鬪艷一樣,其實這種事情我們細細想起來,豈不太無意識了,要知道,衣服是用以遮蔽身體保護體溫用的,並不是爲和人爭奇鬪盛的工具,所以有穿的何必還添新衣呢?同時處在物質缺乏之必須盡力節約的今日,更不應把有用的金錢,去消耗在那無意識的事情上,這不過還是說有錢的人們,最可笑最無意識的,就是那些根本經濟不充裕偏偏爲了添置新裝而託張三,謝李四輾轉請安和人們借錢,負了債而穿着漂亮的服裝去向同伴們誇口,豈不更滑稽了嗎?『負債』這並不是光明的事,是精神身體兩方面喪失自由的縲絏,我們想爲了那不關重要區區的春裝值得嗎?相信自愛的人決不辦這事的,朋友!我們要實踐節約,我們要保護精神和身體,我們要作自愛的人,切切不可爲添春裝而去負債,朋友以爲如何。(穎靑)

你的皮膚是屬於那一種?

假如『你的皮膚是多油的,粉一會就要溶化』肥皂和水是你的好朋友假如你的臉是油多得常有一層亮光,用一塊較粗的毛巾和肥皂水來每天洗三次。假如你喜歡用一種潔淨的雪花膏還可以,可是常隨着用肥皂和水或是一塊柔適的絨擦去每點油漬,別用油性的冷霜,除了在眼睛四週可稍微塗些。避免用油質的粉底,那種餅狀或水狀的粉爲你最好。矯治你的胃口,而且每天一定要有爲皮膚好的食品如牛乳,水果,蔬菜,和雜糧等。

假如『你的皮膚是乾燥的。牠常脫皮且顯老態』冷霜,而且多多的,是作所需要的潔淨的。雪花膏除非爲那每日必需的淨面時用一次。夜間要用冷霜,如果在實用一次上不合適時,可每日浴後或午覺時將全臉塗滿油性冷霜使牠潤入皮膚內至少有半小時以上。用一種含乳脂的粉底來使粉黏在臉上,而且這麼可保護你的皮膚被風霜侵蝕。常預防過度寒冷或烈日的傷害。選用一種油性的胭脂與輕鬆的粉。而且也像那些多油者一樣,你的乾燥需要刺激性的運動與富於維他命的飲食。

『假如你的皮膚粗糙,常爲粉刺所苦』。

你的皮膚和每件接觸牠的東西都應當保持完全清潔。毛巾,臉布都應新鮮且清淨,用方塊棉花來敷粉——每次用一片新的,在你摸弄你的臉之先常要洗手,頭髮也當常洗,因爲脫落頭皮也可能致成傳染,最重要的。要得到一位醫生的勸告來改良你的飲食與健康。要努力的聽從診治方法,要遵守他告訴過你的,對肉油等說『不』,對水果蔬菜說『是』要治療這種粉刺用一種含Calamine的美容液或醫生的藥品。

音樂教育

阿拉

想起了我們國民的音樂是要皺眉的。做國人是最愛聽舊劇的國民。所以一天除了拉,就是唱。舊劇唱膩了,來一段大鼓,再不然來一段墜子,唱一齣影戲,聽一齣廣東音樂。然而沒有法子,—國粹主義者一定又要罵我多嘴的—我說這些都是『亡國之音』

由一國的民謠,很能看出一個的文化來,譬如拿由盟邦而轉爲親邦的日本音樂來說,他們的音樂程度也許比德國差,然而有一種好處就是有一股子雄悍氣,所以任他滿脖子瞎叫瞎喊,也比我們男人扮女,嬌滴滴地扯細嗓,弄長腔强的多。

我們的藝術家們,都走到『爲藝術而藝術』的圈子裏去了。畫畫的竟弄大幅油畫,開展覽會門票賣好幾大毛,結果是和民衆絕緣,音樂呢,也是。竟弄大批的歌劇樂曲,也和咱們民衆不發生絲毫關係的。然而離開了民衆的藝術能存在嗎?我希望,以後研究音樂的人們,多往改良提高民衆的音樂敎育上努力,不然,就是在大街上一站看十二三歲的小姑娘竟滿嘴京腔的唱『我的心裏一大塊』賣些相思來,也該寒寒心的了。

夜火 (八)

遼輝

她底臉上又掛滿了興奮的說。

『我很高興,我想以後可以不能再和陌生的男子接見了,雖知也不曉得什麼人說給我師父使我作這種生活!先生!你想我能作嗎?我一連得到三次的酷刑和慘打,我病了,我在病中他又用法子來擺佈我,我受不下去這種罪所以我就答應了,日子是不停的,我在病中享受半個月的純白幸福的生活,到病好後我就開始拜領這出賣肉體的招牌,我就這樣又混了四個月了!』

『咳!這可恨的男人』

我底身上已焰燒着無名的火。

『那麼你就這樣混下去嗎,』急切地我問。

『是!可是我要在這人羣里再 找到我以前 的愛人!』

『英不能忘記你嗎?』

我底熱血澎湃的厲害。

『不能吧!』

『以前你是純潔的少女現在你這種樣子,恐怕……』我底聲音小下去。

『恐怕甚麼?』

『恐怕你這模樣他不能再來愛你!』

『我也明白:因爲我底心我底靈魂已是他的了』

『如果你遇見他你還能認識他嗎?』

『也許……』。

『啊!這茫茫的人海,你何日能找到呢!』

『我!我希望我在不死以前要和他見一面的。』

『好!我欽佩你這愛底偉大!』

她這時又恢復以前的神氣,她向我出神。

『先生!英好像你底弟弟!』

『是嗎!』

『他是有着肉與力的强壯青年!』

『哼!』我用鼻子哼了一聲。

『啊!』她驚訝的跳起身子離開了床邊。

『你!你是……』她用極疑奇的眼光向我射來。

『……』我亦說不出話來。

『霞!你不要怕,英,現在就站在你底面前。』我已站了起來。

『啊!會有這樣事?』

『是的!』

『你眞的是英嗎?』

『不錯!』我把袖子捲起來,把腕上的傷痕露給她看。

『啊!英哥!你……』

『霞妹!苦了你了!』

淚在我底臉上滑了下去,我捉住她底手。

『啊!這不是夢嗎?』

『不是夢!』

她像睡在夢里的孩子把頭枕着我底腕子倒在我底床上了。

我再說不出一句話來。

噹!噹!救火車歸來的鈴聲又響了牠在我們樓前跑過去。(完)

孔雀東南飛 (二)

錦白

此情焦頗了了,然以孝不致有違母意,惟暗中相懸之心耳。

日暮

萍人

姑娘先到東屋裡歇一會吧她似乎沒有聽到這句話,她由開放的中門,已經看到西屋的情形,兩條並擺的椅橙上,放着一具屍體用黃色的假夾被覆蓋着。她的手扶着門框,睜大了眼睛,好像不相信,這便是她死去的父親是的。她只喊了一聲『呀!』她覺得她的腦子,轟轟的一陣眼前有些黑暗,整個的屋子,好像旋轉似的。她頹然坐在地下。她的母親由裏屋跑出來,趕緊將她拖住。這時一種驚叫聲,悲痛聲,充滿了這一所寂靜的庭宇。

石宅的喪事辦完,便到舊曆廿三日祭竈的晚上。在鄉村還是很隆重的舉行祭竈的典禮。

幽默聯話 (7)

鴻瓜

三山笑史云,有鄒館延師課子者,故事每遇七夕,師若住館主人例設酒筵款之,師習聞其說,至七夕竟寂然,因呼其徒命對云『客舍淒淸,恰是今宵七夕』徒不能對,以告其父,父知師意,笑曰我忘之矣因代對云『寒村寂寞可移下月中秋』師笑頷之,迨至中秋,以爲必設矣,而又寂然因復命對云(綠竹本無心遇節即時換不過)其父笑曰我又忘之矣奈何仍代對曰(黃花如有約,重陽以後待何遲)師無如之何,聽之而已詎至重陽,又寂然也師不能忍仍出對命徒云(漢三傑,張良韓信狄人傑)其父聞之大笑曰師誤矣,三傑是漢人,狄人傑是唐人師忘之乎,師語其徒曰我實不忘,汝父前唐後漢記得詳熟,乃一飯而屢忘之乎。

代郵

▽一色兄,函悉所詢之事,不便於紙上答覆,暇時乞移玉前來一談,至懇

△本報前此纂集之『關於大東亞戰爭之少年作品』理應於三月中旬發表然以應徵作品過多,查定殊費時日故暫行延期至本月末日發表,乞投稿各位原諒(編者)

新時代人物的 毛髮調整料

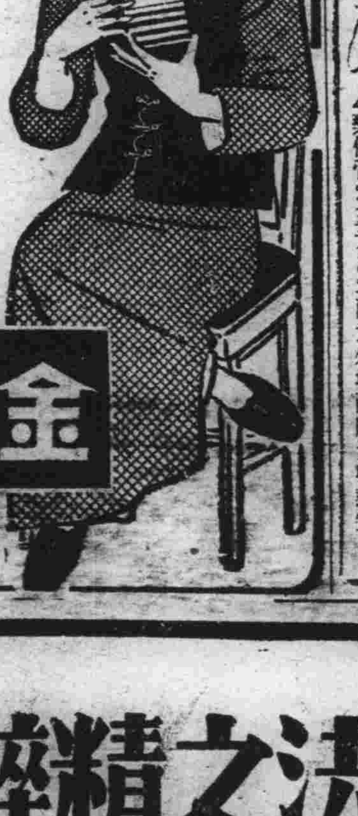

香氣濃厚 品質極精良 着色輝煌 光澤而不俗 不粘不流 洗脫更容易 (含養毛劑) 可烈思鐵林

金鶴ポマード

(預防結核●永保健康)

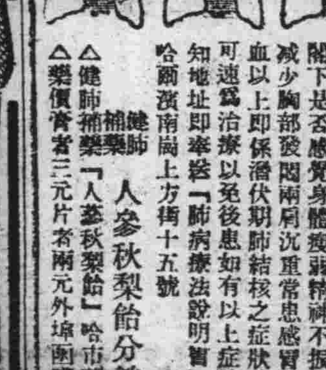

患肺病苦惱的人注意?

閣下是否感覺身體瘦弱精神不振遇事煩燥食慾減少胸部發悶兩肩沉重常患感冒咳嗽或吐痰代血以上即係潛伏期肺結核之症狀也萬不可輕視可速爲治療以免後患如有以上症狀時請來函通知地址即奉送『肺病療法說明書』一冊

哈爾濱南崗上方街十五號

健肺補藥 人參秋梨飴分銷處謹啓

△健肺補藥『人參秋梨飴』哈市藥房均有代理

△藥價膏者二元片者兩元外埠函購免收郵費

欲理解統制政策的技師們 請速購

滿洲帝國 最近修正 統制法令彙編 (滿文版)

全書七百餘頁洋裝二大巨冊外裝美雅紙盒

定價國幣五元 優待期內 減售特價四圓

過期即售定價五元 外埠函購加郵力四角(同行利益從優) 出書不多購者從速

奉天東亞書店發行所 大西關五斗居南胡同一二五號

代售處全滿各大書局 (振替奉天六二九〇番)

影星照片

函授胡琴

送上!入新法講解明白容易成功保險學會

方法簡便請由小滙兌掛號寄來國幣四圓五角則將函授胡琴講義全一冊

奉天小西關 震宇書局啟

治療 羊癇瘋癲狂病

這種藥名五癇通靈丸 此症皆因氣火痰鬱忿氣凝鬱不舒痰迷心竅犯時忽然四肢抽搐不省人事口吐涎沫牙關緊閉有月犯一二次有年犯五六次者越犯越重此藥專治之此藥每打服三十日定價參拾元

賽湧泉下奶藥

這種下奶藥凡是缺乳婦人無論小兒幾個月缺乳服此藥均能乳下如湧泉 經者一二盒藥重者三四盒藥乳汁定能充足每盒定價兩元 外埠函購藥欵用滙票封掛號信內寄來(歡迎各埠代理)

總發行所奉天市大南城門外路西樓房 欣榮堂厚記

立本大旅社

客室寬濶安全舒適 清潔衛生招待慇勤

西式臉盆 電灯電扇 溫涼水道 電鈴暖氣

大連西崗新大觀南首 電話 營業部 旅客部 (3)五三一七 三〇一六

奉天市大西關大什字街口路北 普明醫室經售 男子腎病良藥 固本養腎丹

專治遺精滑精

定價每盒七圓內裝十袋十日用量外埠函購請由郵局掛號滙欵每盒加郵費四角服法購藥時附有詳細說明書 獨家經售並無二處

本報廣告事務請通電話(二)二〇九六

養鷄家必讀

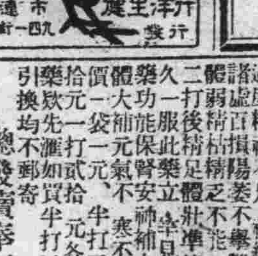

呂健生著 實踐養鷄學 新法

健生洋行發行 大連市

古 今

主治 一 夫頭火上昇通大小便 鴻梅毒痳病各種毒症

神效並暢銷

七ふく ひえぐすり

(七福牌 清濕百毒丸)

組傳 七福牌正舖 伊藤長兵衛

大阪高津表門筋

振替阪九七三 電南七二九

强精補腎丸

此藥專治男子老少腎虧不固夢遺滑精房慾過度精神不足神經衰弱腎虛淋濁形容枯瘦常出盜汗諸虛百損陽萎不舉腦力善忘房事早洩

總發賣奉天城大西門外 九州大藥房

化學療法之精粹!

淋疾 膿症即癒

本劑,係取一基及二基之兩種化學元素,據獨自組成法所製,爲首創的多基性强効化學療法劑,其効果之廣汎而且神速,誠實冠於斯界。

因之對於化膿性各症,尤其淋疾不論急性慢性,或婦女淋疾,皆得完全無缺的治療效果,更又縮短其治療期日,在化學療法界劃出新紀元矣。

況因不獨發揮一基二基之兩効,且以其協助効果,一至體內對於淋病原菌發揮絕妙的功能,同時依於病變組織自身之抗病力之强化,便得勝超一基或二基等單一製品的驚嘆効果。

由是僅服最初三日間,必現病變部位之賦活,停止膿狀分泌物尿中之膿球淋絲等,亦皆消失而呈清澄之尿,以斷病根永防復發

●一劑壹—五四片,二劑壹—一〇八片,四劑壹—二一六片,各地有信用之大藥房,皆有『內服根割爾』出售

總發賣所 東京 合名會社 河原商店

內服 根割爾

★現今世上患淋病者莫知其數,並且夫妻同患淋病者亦多此等人士,總要夫妻協助之下服用此劑,以期早日完全斷根,不然因循環相染,永久不能見癒。此劑不但極効於男子淋疾又對婦女淋菌諸症,實發揮最神速正確之効果。

大同報

發行者 康德新聞社 新京特別市中央通四三
康德新聞社營業所 新京特別市東六馬路三二

報費 一份六分 一月一元五角
廣告價 一行三元
電話 總務局 (三)八四八九 (三)四七二四 編輯局 (三)六九三九 (三)六一五一 業務局 (三)三一二七 (三)三〇九六
振替口座新京一〇七〇

優良百貨之店 日常購物 配給正確 三中井 新京・奉天

正式捧呈國書 日滿關係益形緊密

達成謝恩使命

【東京十七日電】當我國建國十周年之慶、爲感謝皇室及日本朝野謝恩特派大使張景惠總理大臣閣下、於十七日覲謁天皇陛下、並捧呈皇帝陛下之國書、光榮異常之張國務總理、與同行西邑接伴員、及阮交通部大臣以下一行十六名之隨員、分乘宮內省特備之六輛汽車、午前十一時卅分於帝國旅館出發、經二重橋正門參晉宮內、由松平式部長官相迎下、於西溜間面晤松平宮相、東鄉外相後、十一時五十分參晉鳳凰間、於東鄉外相侍立下、由李大使介紹覲謁天皇陛下、奏陳此來使命、捧呈皇帝陛下國書、隨員一同覲謁天皇陛下、特派大使更參進桐間、由李大使之介紹、謁見皇后陛下、陳述來朝之意、然後隨員等、復預定於千種間一同謁見、高松宮同妃兩殿下、復晤東條首相以下後、於午後零時半天皇皇后兩陛下至豐明殿高松宮同妃兩殿下亦蒞席賜張特派大使席於御側、此外各隨員及東條首相、松平宮相、木戶內府、東鄉外相、百武侍從長、蓮沼武官長以下等天皇陛下之緒譯官岩村、皇后陛下之臨時緒譯官小池、歡談後、御陪午餐宴會後、兩陛下復駕幸牡丹間、繼續歡談、午後二時頃兩陛下始一同還宮、然後天皇陛下特派松平式部長官至帝國旅館答禮云

特使贈呈御品

【東京十七日電】我皇帝陛下、當欽派張謝恩特派大使東渡之際、曾對天皇、皇后、皇太后三陛下、皇太子殿下以及各親宮殿王等、贈呈御品、品名如次

▽天皇陛下者
一、御刀一把
一、建國十周年紀念照片帖
一、同膠卷五卷
一、豆桿纖維製襴

▽皇后、皇太后兩陛下
一、虎皮蹙子一張
一、建國十周年紀念照片帖
一、豆桿纖維製襴

▽皇太子殿下者
一、御刀一把
一、虎皮蹙子一張
一、建國十週年紀念照片帖

▽贈與義宮、照宮、孝宮、順宮、清宮各內親王者
一、豆桿纖維製襴
一、同翰襲

天皇陛下欽賜勳章

【東京十七日電】滿洲國建國十周年之際、謝恩特派大使張國務總理、及主席隨員阮交通部大臣特訪日本、此外並有李駐日大使、因該氏等對日滿兩國間之親善其功可嘉、天皇陛下特欽賜勳章、十六日午後六時於宿舍帝國旅館由木內外務省儀典課長正式傳遞

勳一等、滿洲國國務總理大臣、張景惠、贈與旭日桐花大綬章
勳二等、交通部大臣、阮振鐸、贈與勳一等瑞寶章
勳二等、駐日滿洲國特命全權大使、李紹庚、贈與勳一等瑞寶章

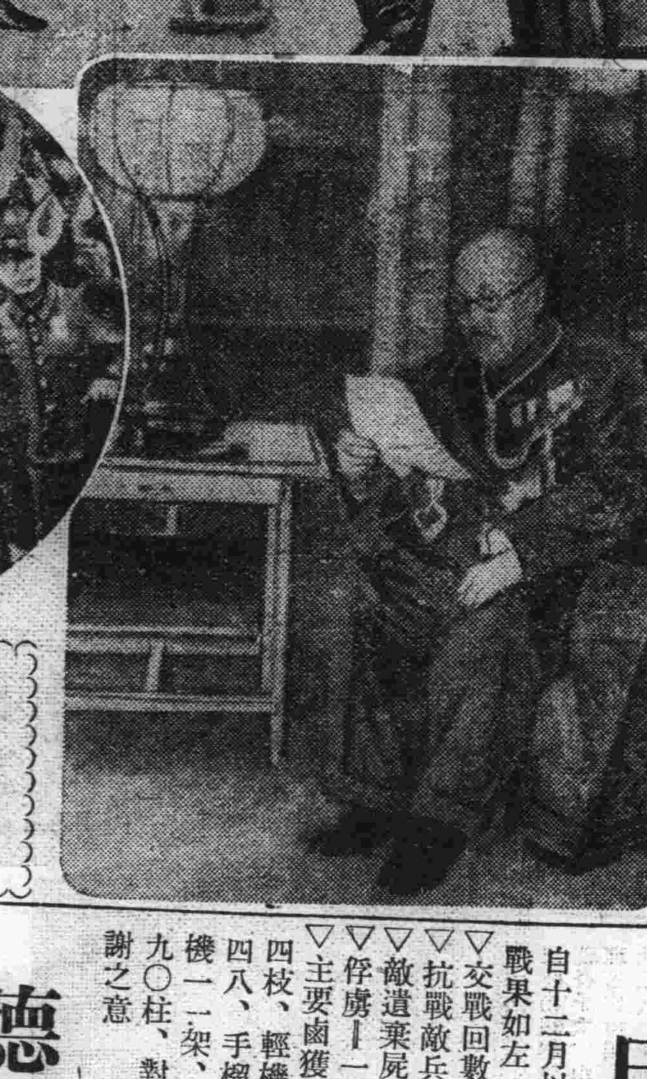

照片說明
在東京車站張特使與東條首相握手(上) 車站歡迎的日本學生(左) 在帝國旅館休息中的張特使(右)

華北作戰奏凱歌 蔣反攻是鏡花朝露

【北京十七日電】華北軍發表自大東亞戰爭爆發以來、華北軍作戰之狀況、並由十二月末之綜合戰果如左:

觀華北敵軍最近之動向、即蔣系軍及共產軍等之活動、均爲低弱無力、大東亞戰爭爆發當時、敵軍呼號積極的反攻、但於今不過僅爲鏡花朝露而已、漸次降伏於日軍之鐵鎚下、華北軍作戰之狀態、當大東亞戰爭爆發之同時、日軍即已豫想彼等必圖蠢動各地共匪、先制其機、對蒙疆傅作義軍、自黃河渡河作戰開始、山西省西北部、河北省中南部、山東河南兩省及其他全華北地域對蔣共兩軍、加以鐵鎚打擊、舉得神速果敢戰果蔣系軍、漸向新黃河兩岸稍稍活動、來襲、淮陽南方、日軍出以勇敢反擊、敵軍不支、遂逃遁而去、於冀東地區蠢動之共產軍自一月以來、受日軍徹底的打擊後、全爲瓦解、致第十三團長包林、中彈戰死對于山西省共產軍之冬季肅清作戰及對于山東省共產軍作戰、均於二月上旬開始、獲得甚大戰果、尤共復滅其根據地設施、與以致命之打擊、而於最近告終、其他各地日軍亦繼續活潑作戰、使敵難再蠢動、是以由於日軍之不斷作戰與封鎖、敵方困窘已極、而且蔣共兩軍、各地傾軋、在華北之抗戰陣營、益趨凋落之途、觀察最近之戰果、俘虜投誠者之爲數激增、乃極值注目之現象、亦正敵方困窘與戰意退之表現、與立證皇軍對敵軍游擊戰至妙也、

日軍三月來赫々戰果

自十二月以迄二月、三個月中之綜合戰果如左

▽交戰回數四七五一
▽抗戰敵兵力=一六九四、四〇一
▽敵遺棄屍體=三三三、七九六
▽俘虜=一五〇二六
▽主要鹵獲品=迫擊砲八五門重機一四枝、輕機二〇八枝、小槍一五、五四八、手榴彈五三、七六三個、無電機一一架、在此期間日方陣歿者=五九〇柱、對此以身殉國之英靈深表感謝之意

德軍東北戰線 風雪中反攻獲勝利

【柏林十六日電】德軍司令部發表=

東部戰線

一、剋赤半島之蘇聯軍、於多數戰車掩護之下、十五日大舉反攻、但被德、羅兩軍擊退、蘇聯軍戰車四十八輛及其他均受有極大損害、依此則過去三個月內、蘇聯軍戰車之損失已達百卅六輛

一、德爆炸機及偵察機大編隊、與地上部隊協力、反復攻擊敵軍、擊墜破敵機四十五架、德機損失一架

一、德軍於東部戰線各地區、冒猛烈之風雪、反復激戰、擊退蘇聯軍

北非戰線 有赫赫戰果

一、德空軍轟炸埃及奎甘之英飛行場及特普哥軍需工廠

一、東部基列內加方面、德空軍轟炸敵裝甲部隊、車輛被燬者多

英屬東亞領供給會議 澳代表歸國表明悲觀的見解

【里斯本十七日電】墨爾本電稱、加勒澳洲首相、十六日已發表命令出席在新德里舉開之英東亞屬領供給會議澳洲代表斯齊文在近日中歸國、加勒解釋謂『斯齊文代表之歸國、並非解散該會議之意』然據新德里電稱、斯齊文於十五日會見記者團關於英東亞屬領供給會議之前途、表明悲觀見解如左:

日本軍在東亞之作戰神速、戰果擴大、已使該會議之地位一變、派遣代表出席該會議之若干國、現在皆在日軍佔領之下、該會議現在陷于窘狀、交通連絡、極爲困難、增加對於澳洲之威脅甚大、益使兩國有專用船舶之必要、是以該會議使用之船舶愈加迫切矣

加拿大美義軍 又復歸美國矣

【維西十七日電】據哈瓦斯通信鄂大瓦電稱、加拿大政府十六日發表、於本星期內、締結使編入加拿大軍之美義勇軍一萬名復歸美軍之協定

英雷敦中將 任司令官

【里斯本十六日電】據倫敦來電稱、英植民相、任命前英東洋艦隊司令長官雷敦中將爲錫蘭島防衛軍司令官、使担當該島陸海軍並一般市民防衛之最高指揮、十五日業已公表矣

英分割統制政策未成 印度必將陷於大混亂 美國觀測

【里斯本十六日電】華盛頓來電當英國璽尚書柯利浦遣訪印度之際、英政府曾爲政治的効果而對共意義誇大宣傳、但美國言論界對柯利浦之使命已下有悲觀的觀測謂、因印度內部之對立不統一而難能達成所期之目的者、當然英國如容納尼羅之要求時、則印度必陷於大混亂、又十五日華盛頓郵報對此問題述說謂、派遣如柯利浦之使節、則英國對印度民衆必須漸進於保障其滿足民族主義之準備、更論述英國雖覺悟以前容許印度於自治領之地位、因素來印度內部之不統一與英國之不欲印度自治致有今日、英國之滿足印度、乃與統一印度內部有關聯者、由此觀之、英國從來所巧用之分割統制政策而今反成爲英國對印政策之癌

阿彩族得自由 熱烈歡迎皇軍

【棉蘭十七日電】北部蘇門答臘島阿彩種族自從日本陸軍部隊無血進駐棉蘭以來、欣慶從此可以恢復自由、故莫不歡欣鼓舞、招手頌迎日軍焉、阿彩人爲荷印諸島各民族中最富有精悍尚武性質之民族、自被荷人侵入以來屢行猛烈之反抗、曾以竹槍及鉈等暗殺荷蘭將校、荷印當局曾頒行嚴政、藉以鎮壓焉、如今日軍秉正義之師、天令日軍拯彼等出諸水火、故彼等均熱烈歡迎日軍、誓約予以協力云

擊沉美油船

【維西十七日電】據華盛頓電稱、美海軍部十五日發表=美大型油槽船一隻於大西洋岸因受樞軸潛水艦之魚雷攻擊而沉沒

美印交換公使

【里斯本十七日電】據華盛頓來電、美國政府十五日發表、美國與印度間已成立交換公使之條約、初代駐印美國公使任命最近遣印美國使節團長喬遜大佐當之、由此可以鑑及、美國之對印工作更見逼近一步、殊值注目云

由於爪哇戰的判斷 美英軍備貧弱畢露

【〇〇基地十七日電】前者大本營曾發表爪哇島攻略戰果、謂共鹵獲敵械多數並俘虜敵軍九萬三千、其後更於現地進行調查、知悉是日敵側蒙害最鉅者厥爲荷印軍、美英澳兵之俘虜並損失品、爲數甚少、其俘虜中主要者、美國有(沙爾大佐、莫爾多比空軍少將西多爾陸軍少將)澳洲有巴哈克理准將等而美兵之俘虜計於萬隆附近約四百名東部爪哇方面約一百名、主要之鹵獲品、計有汽車九十三輛野砲八門、機關槍十九隻其他彈藥八萬枚至於英澳軍之損失、據現在所判明者、有火砲七十六門機關槍九十支、小槍約六千支汽車約六百輛、美英軍戰前曾誇稱彼等之軍備如何充實、孰料由於今次之調查、已暴露其如何貧弱之實相矣美英於大東亞戰勃發後即任命英將魏維爾爲西太平洋反樞軸聯合軍最高指揮官聲稱努力援助荷印然而如今竟又巧用其唯一之傳統政策爲私利而犧牲他國以至導荷印於滅亡嗚呼美英之詭詐誠令人痛恨也

再次轟炸達爾文港 空襲敵軍事設施

(里斯本十七日電)路透通信傳稱、悉尼放送稱、日本空軍部隊〇〇架、十六日午後大舉空襲達爾文港轟炸軍事設施云

新生東印度 將統制物價

【東京十七日電】興亞同盟大東亞建設協會由二月廿三日起、會集開東印度歸朝者幹部練成會、商討改正從來自由放任現地商業機構之方針、急謀確立統制整備機構、因此乃以今次受講者爲中心、組織東印度移出入物價統制業商組合、十六日發起人等已舉行第一次會而交驩矣

佐藤大使赴任 行前參晉帝宮

佐藤新駐蘇大使自於國都平安度過一夜後、十七日午前十時五十分携領守島公使、武內一等書記官等參晉宮內、謁見皇帝陛下、即閤罷躬後、恐懼退下、十一時卅分訪問總務廳、與武部長官致寒暄辭正午蒞臨國務總理假總理官邸所設之招待宴、與花輪駐滿大使館參事官華根納德公使、奈羅內意公使、康中國大使、臧參議長、橋本祭祀府總裁、鹿兒島宮內府次長、韋外務局長官等盟邦各國顯宦交驩、宴畢豫定當日午後三時二分搭車經由哈爾濱就赴任之途云

時局新語 遠東與東亞

金夫

在從前我們時常就可以看到什麼遠東艦隊、遠東諸國家、遠東這個遠東那個的、究竟遠東作何解、有遠東還有沒有近東、有遠東還有沒有遠南遠北、遠東兩字的意思、一般人雖能領略、但是來原出於何處、也許我們就很模糊不清了、「遠東」也有叫極東的、乃是指着亞細亞洲最東方的幾個國家而說的、日本、中國、滿洲等、在四百年以前、從歐洲到東亞的西廻航路尚未發現之前、西洋人侵略我東亞諸國的物資所以都從東廻路綫走、中國日本、都在這條路綫的東端、所以歐洲人便稱爲遠東或極東、在這個地方的國家、他們就稱爲遠東諸國家、他們在這個地方的艦隊、便稱爲遠東艦隊、這個名詞的發生、充滿了如此濃厚的意識、在大東亞戰爭發生以後、東亞各民族、爲了謀於一切物質精神的解放、便都不再提這兩個字、所以改稱爲東亞、近東二字、從前也有過是歐洲人指着距離他們最近的東方幾個國家的總稱、如同土耳其、伊朗諸國、不過遠南遠北這兩個名詞則始終未聽說過★★

商業登記

●天益興株式會社支店設立(支店)一、康德八年拾一月拾五日設立支店於管內爲左之登記一、商號大益興株式會社一、本店新京特別市吉野町五丁目六番一、支店新京特別市西二道街參六號北京市崇文門外西花市大街八九號吉林省九台縣義路街拾號一、目的一、販賣棉絲生絲毛線人絹及各織品五金雜貨陶器木器化學製品陳設品皮革紙張砂糖染料裝身服飾類商品一切日用加工品味罐詰漬物海陸物產和洋百貨二右各項代理買賣及其附帶業務一、資本之總額國幣拾萬圓一、一株之金額國幣五拾圓一、就各株已繳納之株金額國幣五拾圓一、增加資本之總額國幣拾萬圓一、資本增加決議之年月日康德六年壹月拾參日一、各新株繳納之株金額國幣五拾圓一、有數種之株式或有異種類之株式者新株式之內容及數一、新株對於會社公積金其他準備金共國幣四萬壹千壹百八拾七圓壹角四分不享權利二新株之分配利益或利息對於舊株分配率壹四壹壹八七壹四之壹比率分配之一、公告之方法揭載於新京發行之大同報一、董事之姓名住所朱春波新京特別市東四道街第壹參〇號劉耀文新京特別市東二道街第八零號劉冠一九台縣鄉四署參家子甲朱省三新京特別市東四道街第壹參號劉祝辰、九台縣鄉四署參家子甲郝憲章九台縣裕昌東糧棧朱學孟新京特別市東四道街第壹參〇號劉繡珣同所一、代表董事之姓名朱春波一、監査人之姓名住所劉明石九台縣鄉四署參家子甲范偉玉新京特別市東四道街第參〇號一、存立時期自公司設立之日起滿參拾年康德八年拾貳月參日登記

●滿洲中央銀行移轉(支店)一、康德八年拾壹月參拾日興安省王爺廟街興隆大街路北壹七八號之支行移轉於左地支行科爾沁右翼前旗王爺廟街興亞區興安大街路西康德八年拾貳月九日登記

九台區法院

●商號新設一、商號東興盛百貨商場一、營業之種類綢緞布疋海味雜貨之批發零售一、營業所開原縣開原街掏鹿大路第九七號一、商號使用者之姓名住所段五福山東省黃縣北街段守本山東省黃縣北街聿修山東省黃縣東關段敏愼山東省黃縣城東小渠疃村

開原區法院

●經理人選任一經理人之姓名住所阿萬テミ子通遼街南街區永福大街一營業主之姓名住所合名會社利民洋行通遼街永福區一牌八戶一、設置經理人之處通遼街南街區永福大街康德八年十二月十七日登記

通遼區法院

●滿洲中央銀行支行移轉(支店)一、康德八年拾壹月參拾日興安省王爺廟興隆大街路北壹七八號之支行移轉於左地支行科爾沁右翼前旗王爺廟街興亞區興安大街路西康德八年拾貳月拾日登記

昌圖區法院

●慶豐長合名會社廢止康德八年九月貳拾九日吉林省磐石縣中和甲區煙筒山八拾八號之支店廢止之康德八年拾月拾日登記

磐石區法院

指定外國人財產管理公布

一、美孚行
一、啓明火油有限公司

爲告示事茲依外國人交易取締規則以經濟部佈告第二八號指定本官爲「關於上開兩社其滿洲國所在營業所或其保管之一切財產」之管理官凡對上開兩社有債務或財產上之利害關係者務希由三月十八日起亘兩星期以內申報爲要此告

康德九年三月十八日
新京特別市興仁大路
專賣總局副局長 原田富一

男女賽馬從事員募集

一、守衛、計算 會計事務若干名
一、勝馬票、搖彩票賣場及其他事務等若干名

日滿鮮人年令學歷不問面談後決定採用之希望者於每日午前携帶履歷書請到左記場所是荷

新京賽馬場 電話二-五七九八

開原寶興裕股東變更聲明

敝號寶興裕代理店於康德七年以來係股東許淑賢白啓英合資營業茲因許淑賢無意繼續經營情願將該商號所有一切經營權利均讓於白啓英名下此後該營業一切事宜均歸白啓英管理双方除立有相當手續外特此登報聲明

聲明人 許淑賢 白啓英 合啓

失押照收據聲明

敝人前在中央銀行輝南支行借春耕貸款當交押品地照一張發給第一七一號抵押品寄存證一紙因不愼遺失特此聲明無論落何人手作無效

業主 馮俊榮 啓

失照聲明

敝人馮俊榮領名大照一張沙城地十二畝坐落樓街村長隆堡屯四至均至本地於大同元年刀匪變亂將照遺失除呈請輝南縣公署補發新照外並聲明該照無論落於何人概作無效

業主 馮俊榮 啓

失照聲

敝人領有王世榮領名三國局照一張字號不詳街基地二畝五分坐落輝南街保安區東至于貴西至湯貴昌南至道北至街於大同元年六月間刀匪變亂焚燬除呈請輝南縣公署補發土地執照外登報聲明作廢

業主 王守才

丟失印章聲明作廢

開原街振德永經理吳慶因於二月二十三日持自己印章領糖不愼丟失此印章自丟失日起無論落於何人之手概作無效特此登報聲明

聲明人 吳慶

聲明

敝人前在滿煙台炭坑永興福雜貨油房充當經理茲於康德九年三月七日由該號辭退今後對於永興福營業一切事務完全脫離關係特此聲明

聲明人 李伯陽 謹啓

失戳聲明

敝人化學方型手戳「徐惠民」印因不愼於三月九日遺失除另刻新戳使用外特此登報聲明作廢

鞍山市 徐惠民 啓

聲明父子脫離關係

長子齊治仁因意胡行不聽管束此後無論該在外發生任何不法由其自己負責與尊親屬概無關係恐未週知登報

新京 齊瑞生率子培智

鳴謝日本火災保險

敝號不幸於本年二月十一日於西長春大街六號發生火警幸在日本火災投保火險罹災之下即蒙該會社蒞場驗明當即賠償感激之餘登報鳴謝用申謝忱

新京西三馬路 白憲亭啓

美術照像院授藝廣告

營口

男女希望寫眞師者注意 短期成功保有開業之能力

說明書函索附郵票廿分(附設函授部)
院址 營口市太康區至誠街三番

紅酸療法漢譯函授

管理應用

紅酸療法爲日本全國開業公認之世界的新發見藥力無効各種慢性痼疾均能在短期間治癒
◎中風喘息神經痛等人
◎病黴毒淋病痊愈者甚多
◎療用器具紅酸即寄一週教授書任何人實驗
◎高尚有利新職業
◎男女老少指導開業

公認 紅療哲學館

全國民衆遙拜宮城
表徵誠意儀式莊嚴隆重
謝恩特使 捧呈國書

茲當建國十年之佳春、我國爲酬報親邦日本仗義援助、乃欽命張景惠氏爲特派大使東渡謝恩、自抵東京以來、倍受日本臣民熱烈之歡迎張特派大使於此熾烈歡迎中、十七日晨參晉宮中、午前十一時五十五分覲見天皇陛下、捧呈國書、是日、我國以捧呈國書之時間爲期、四千三百萬國民一齊遙拜宮城、披瀝敬虔感謝之至情云

協力大東亞戰 指示軍政事務
治安部招開國軍參謀長會議

治安部於十七、十八兩日、假順治路會議室招集全國各軍管區、江上軍、禁衛隊、憲兵總團、飛行隊等各參謀長、舉開本年度參謀長會議、今誌其日程如左

第一日(十七日)午前九時十分參會者一同參集、對大臣並最高顧問申告、十時參進帝宮、覲見皇帝陛下、繼之午後一時治安部大臣訓示、一時二十分參謀司長指示、二時十分軍政司長指示、三時事務連絡五時散會

第二日 午前九時最高顧問講演、十一時報道部長講演題目爲「關於大東亞戰爭」午後一時懇談、三時十分觀覽新聞片及其他影片四時散會

(照片竹下最高顧問訓話)

大興有獎儲蓄 邁進勸誘

大興公司儲蓄部、隨同政府本年度十五億儲蓄目標之樹立、對有獎儲蓄之普及、更大事活躍、即現在該儲蓄參加者已達四萬份而目下依新加入者之突飛猛進、最近決可一躍突增至五萬份、每份十二圓共六十餘萬圓、該公司以四月八日爲儲蓄部成立一周紀念、爲期國民對有獎儲蓄認識益加徹底起見、乃自本月下旬起由儲蓄部王大長等以下幹部十餘名、分往奉天、哈爾濱等全滿各地、努力促進支店儲蓄業務並勸誘云

開拓統計委會 開第一回會議

滿洲開拓第二期五年計畫前此已由日滿兩政府當局發表、我國設有實行委員會而急於準備、爲謀開拓政策之完遂、有檢討過去之實績、俾推進今後政策之必要、因而依據基於數字之正確資料、對過去加以反省、而期對將來正確之計劃得有立案、故開拓總局有關開拓統計整備作種種考究最近決以總局長爲委員長而設置開拓統計委員會、其第一回委員會自十六日午後一時在該會議室舉開總局方面有稻垣興農部次長兼開拓總局長並訓練本部、滿拓、滿鐵各關係者出席、協議結果開拓統計委員會分爲開拓團關係在滿國民學校(限開拓地)及義勇隊關係等三種、集計於各關係機關但其發表今後只於委員會行之

佐藤駐蘇大使過京 訪問梅津全權大使

於赴任之途駐蘇佐藤大使、十六日午後五時、帶同守島公使武內一等書記官等隨員訪問梅津關東軍司令官兼全權大使、致赴任之寒暄後、午後六時於大使官邸臨席梅津全權大使之招宴云

國婦獻金成績良好 月末可超五十萬圓

爲慰問前線勇士之勞、國婦總本部及各地會員三十七萬餘名、每日以節約日用金一分爲目標、以充獻軍用機並向陸海軍獻金之用實施七十餘日以來、至十六日午後四時、由全滿各地國婦分會寄至獻金已達三十五萬三千七百卅四圓五角之巨額、未至者預料尚有相當數目、至本月末有突破五十萬圓之勢、今次各地分會之獻金額如左(單位圓)

△關東州＝三〇、五二元
△首都＝六二、九八、五
△奉天＝一一〇、四九〇
△吉林＝一一、一二六、
△濱江＝二〇、八〇八
△錦州＝一三、二五四
△四平＝四、一一一
△安東＝七
△通化＝一、七一六
△間島＝四五〇
△牡丹江＝一一、一四八
△三江＝四、三八九
△黑河＝六、八二三
△東安＝六、六九五
△北安＝一、二四五
△興安東＝三、八三八
△興安西＝五九一
△興安南＝四、九七〇
△興安北＝四、〇五一
△總本部內(一分儲金)＝四三、八二八
△其他＝三二一

日軍繼續勝利進攻 以完成世界新秩序
希總統於無名戰士慰靈祭演說

【柏林電】爲追悼前次大戰並今次大戰爲國殉命之德軍勇士、於十五日之無名戰士記念祭、希特勒總統在林丁軍事博物館之戰歿英雄慰靈祭時、有披瀝必勝信念之演說、其要旨如左

一九四〇年舉行戰歿英雄慰靈祭時、即吾等於第一回戰爭獲得勝利而抱有第二期戰成功之確信、其後有幾多赫赫戰果、展開於歐洲大陸

吾等雖在反攻祭前之戰鬪但此乃德國民最難試練之秋、惟德國之前線或銃後已完全突破此難關、即而今年東歐百四十年來最嚴酷之冬季已經逝去矣蘇聯雖於戰鬪上賭以多數蘇聯人之生命、但自軍事上觀之、是否正當斷然可以自明、吾等只對如次事項確實體知、即以德國之不敗於嚴冬、期敵當於夏期面被吾等殲滅矣、吾等必痛感現在乃世界史上偉大之時期、而力謀促進世界新秩序之建設

東亞英、之日本、其陸海空軍在續行勝利之進攻、努力創造民主主義諸國粉碎之前提條件、現在之戰爭如與將來必至之和平相較、爲期極短、德國國民以全體爲國犧牲之精神而努力實現和平者、乃彌其斯德國之使命云

昭南島一月來 邁入本格建設

【昭南電】昭南方面以七一日大達市長就任成立特別市政府、乃逐漸踏入本格建設之路程、市街已充滿復興之生氣矣、關於英軍俘虜之收容、抗日華僑及共產黨員之檢查、亞歐亞混血人之登錄等、業告一段落、市民返還者成達九、商店照常營業、街頭之貨床子、亦甚繁榮、十一日由華僑總商會之手開啓軍管理之穀倉、對市民施米、並使存房清掃市內、電氣水道亦恢復常態、劇場等娛樂機關、最近即將開始經營、又各病院業由市政府接收、市內衛生因當局積極清掃並强制撤行法、已變其滿城襤褸、他若交通機關因二十一日馬來縱貫鐵道開始運行、急行列車最近即可駛至盤谷、至於空路之定期航空機往來及埠頭之定期船出入不久即可實現

驚讚日軍精強 斯蒲克知事對記者談

【棉蘭電】蘇門答臘島東岸主邑棉蘭、今爲共榮圈最前線都市、踏出新生步伐、但與日軍間協議接收諸機關施設之蘇門答臘島東海岸州知事、斯蒲克、於棉蘭市南部官邸會見記者、有如左之問答

問：日軍進駐之感想如何

答：悲慘哪！因不知日軍之强硬致弄錯誤

問：對日本軍之感懷？

答：日軍精强、實足驚異、余於今次戰前、誤解日本軍之點、實乃大錯、因自身非軍人、故關於軍方無何言述、但對進駐後日本紳士的週到措置、實表滿腔感謝？

問：對英國怎樣

答：英軍現於此土上、已無一人存在、確信英國已遭遇到最不幸戰火矣

該知事更靜談謂『與日本軍辦理完善後、自己任務已告終了、余同妻居於此地、孩子們均於故國荷蘭居住云

解決勞務等件
市事務長會議閉幕

協和會市事務長會議之第二日(十七日)仍在協和會館第二會議室、自午前九時三十分繼續開始第二日議案之協議、上午之議案爲勞務與中小商工業之物資物價問題、午後一時再開後則研討自興運動思想工作等問題、以後則由統監部及總監部關係者出席討論青少年運動並協和義勇奉公隊之活動情形、及今後加强展開之方法、最後爲懇談之事件、中央與市方各就所懷開誠交換意見、直至午後五時許、方始閉會、自十六日起亘二日間舉開市事務長會議其日程亦即全部告終、預想有此次會議後、各市本部之活動必有一番新展開云

鮮貨和糖葫芦小販 點綴國都街頭景色

春風掀起了飛沙走石、打在每個行人的臉上、大有走不得也的狀態、但是路上的人們並不減少路人增多、小販們也要應運而生、出鮮貨攤的、賣糖葫蘆的都在街上擺出來了、其實糖葫蘆的最盛時期、應該是冬天、在冬天氣候寒冷、也沒有風土、吃起來既甜也脆、一到了春天、糖葫蘆上的糖、變成軟而黏、再加上風中的沙粒、底是很不受歡迎了、所以街上雖然還有着賣糖葫蘆小販的踪跡、雖然一串還賣得很高的價值、然而它已經到了末落的時期了(照片＝出鮮貨攤的和賣糖葫蘆的小販)

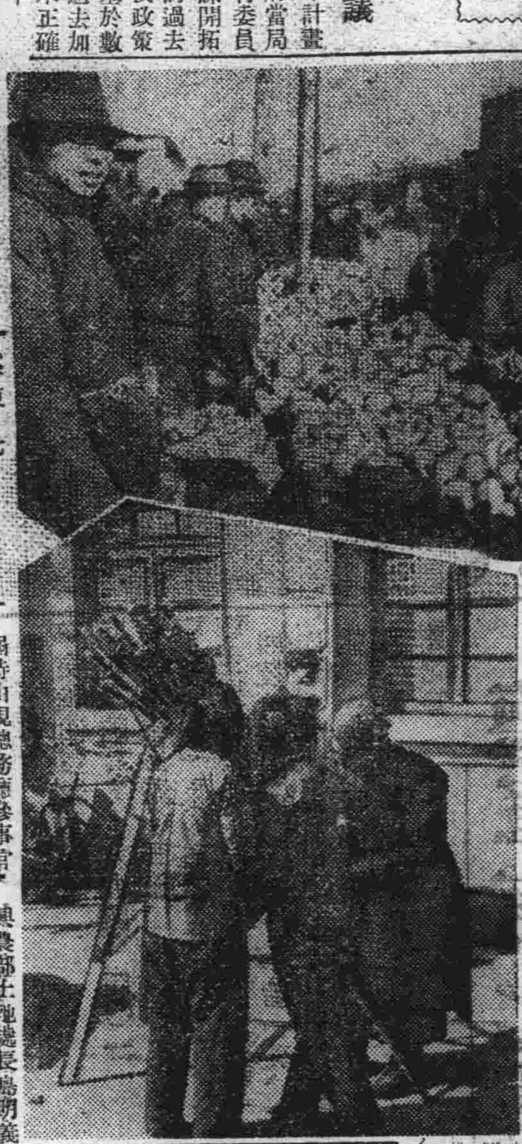

滿系學童一分儲蓄 向關東軍獻恤兵金

國都滿系初、中等學校學生、爲盡感謝日軍將兵之赤誠、於每月八日詔書奉戴日、思及聖戰之偉績、行一錢儲蓄、第一回得錢二百三十一圓三角六分、由植務校大經路國民學校訓導宋敏氏、及學生代表陶金融君以下四名、十六日訪問關東軍恤兵部、獻納恤兵金云(照片＝獻金情形)

大同學院生舉開 建國回顧座談會

國都吉野町販賣小麵的舖子『田舍』、夙來是大同學院的學生和官吏等休憩的場所、自建國以來亘十年間該屋的一角一落都有着他們底的遺跡、今次大同學院第一期生、更於十六日午後三時、在此處舉開建國回顧座談會屆時由現總務廳參事官荒谷千次、山崎誠、同理事官山田左兵衞、福地家久、協和會總務科長水上健治、治安部警防科長岡部善修、民生部參事官岩崎丙午郎、興農部土地處長島朗義、交通部文書村長紀內一夫、興安局參事官橋本重雄、長春縣長瀧本書春等諸氏出席、高談濶論、盡一夕之歡云

日滿藝術益趨親善 滿洲姑娘初登寶塚舞台

促進日滿藝術親善於新京敷島高女卒業後、即入日本寶塚音樂舞蹈學校、本年春之三月末復以優秀之成績卒業於寶塚劇場月組公演時以『東芳蘭』之美號以滿人初登日本舞台之郭雙澄女士(二十一歲)原爲新京興農合作社中央會文書係長郭輝氏之女、當雙澄女士於新京求學時、即嗜歌舞、卒業後蒙乃兄歐手之斡旋、得入日本寶塚舞蹈學校者、今對該女士之初次表演、不獨學校方面關心異常、即日滿各層人士亦無不抱有絕大之期待今當公演之前、郭輝氏及敷島高女山本訓導、並雙澄女士發表談話如左

▽郭輝氏談(新京和同胡同一〇二)此女於幼小時即愛好音樂、當入寶塚舞蹈學校之際余本持反對主義、得以入學者皆共見之力也所幸者彼之宿志得遂、今復卒業余將力促其上進、使日滿之親善加速

▽山本芳智訓導談、雙澄女士爲康德七年度之卒業生、乃學品兼優之高材生、對音樂舞蹈一事更爲他人所不及者、今果不負所好、得以出人頭地矣

▽雙澄女士談余於入學當時、因日語程度關係、對所習之課業頗感困難、蒙師長及諸同學等之諄諄指導、得以卒業、今復得登臺表演之良機、余實感有萬分慌恐、余今後決致力於個人之技藝力使日滿藝術親善云

製成模型航空機 井口消防隊長之熱心結果

【四平電】四平市消防隊日系職員九名、井口隊長以下全部、均爲模型航空機之熱心研究家、井口隊長、因研究與消防有密接關係之風流、風速、風向、故已做成模型機、全職員均高燃研究之熱意、但古川隊員之母親、爲六十九歲而健之慈母、與青年隊員一齊埋頭工作、每日時間均暢快的於研究模型航空機中度過、依隊員諸君之努力、做成機數、長三米之結晶品、置於庭中即可被颱風吹起空市普留記錄爲五分二十秒、今次出品競技會、想定吉優勝井口隊長談謂消防與航空、爲有深切關係之事、固無足論、四平可謂風都、蒙古大陸風、吹拂此地、「余由三年前、即感有研究模型航空機之興味、更得隊員一同之協力、今乃爲立體之消防時代、確信備空與風實有莫大之効力、更占川君母堂及附近孩子們、均熱心參加希滿表機分空之知識

時代女子風流浪漫 家長報警請求規戒

市內八里堡泰東街遷安北三條胡同七〇三號、住戶劉某有女名素蘭、年芳十七、受過初等教育、性情頗爲浪漫、影院戲園時現其芳踪、且交有男友、每日相携東遊西逛家長雖有所聞、但未便强行限制、不意昨天素蘭突然兩夜未歸、老劉各處尋覓無蹤、乃報告警署言稱素蘭四方臉大眼睛、長髮天足、有男友蘇天寶者有誘拐嫌疑、請求代爲查找、不想素蘭姑娘於日昨突又歸來、其父追問言稱去其舅家、老劉未便深究、當到警署報告、由警官對素蘭嚴加說諭今後令其遵守家規云

模型飛機講習會 日教師歸國參加

關於模型飛機之製作、四月一日之新學年度起、以文部省令、定爲國民學校教材、其先、爲使教職員正確認識模型飛機、擬由二十日起、亘十日間、在廣島高師、由文部省主辦舉開模型航究機製作講習會、由在滿教務部及關東東州管下教職員中、派遣左列四氏赴日出席

長谷川浩(撫順東七條訓導) 西村清槌(新京白菊訓導) 佐村金兆(大連伏見訓導)

全滿銀行大會

第六回定例全滿銀行大會自十七日午後二時起、假新京大和旅館會議室開會至時由經濟部俸青木次長、横山金融司長、姜銀行科長、及滿洲中銀闕、大澤正副總裁、滿洲興銀葆副總裁、高木商工金融合作社中央會理事長、方奉天商工銀行董事等全滿四十餘普通銀行首腦者出席、首先對國旗敬禮、英靈默禱後、劈頭爲蔡經濟部大臣之訓示及青木次長之致辭、繼則横山金融司長指示經濟部管理事項關中銀總裁更有熱誠之演說、最後開始懇談、彼此交換意見至午後五時卅分始散會

豫省臨時聯協 向我國發通電

中華民國河南省新民會爲使省下全民衆協力完遂東亞聖戰、而舉開之河南省臨時聯合協議會、特向我滿洲帝國協和會中央本部發電、茲協和會中央本部於十三日接到通電、發表原電文如左

滿洲帝國協和會鈞鑒、竊美侵略主義、近百年來、持不平等條約爲護符、復挾經濟之淫威、既行蠶食我國、又圖鯨吞東亞以遂行獨霸世界之野心、使我弱小民族之地、横遭摧殘陷於萬劫不復、種種罪惡不勝枚舉、幸友邦日本、鑒於東亞之危機堪慮、毅然奮鬪而起舉正義之師、予敵人以膺懲、自大東亞聖戰以來、皇軍神威、所向無敵、定操必勝之券、我河南全體民衆共同奮鬪、永作後盾、以適應臨戰體制、以達成聖戰之最後勝利、謹以電聞、伏維垂察

中華民國新民會河南省臨時聯合協議會

冒官詐財 未遂被捕

楊家瑞二十二歲、係無賴之徒、身無恒業、於生活困難無着下、遂異想天開欲敲詐騙財、以足衣食、月之十四日、乃又偕其同類一人、至南大街古物商王德祿家、妄稱係某官廳官吏前來搜檢馬皮、王家人爲語相加、惡顏相向、將箱什物、被其翻倒殆遍王德祿見此强暴蠻橫之態幾無所措手足最後乃因逼搜未得、遂由一人向王言必帶至官廳、加以毒拷方肯實招馬皮所在、另一人則僞之緩頰、並令出國幣七十元、可以了事、王家本無多資一時難湊足該數即允於十五日晨、先交付三十元、其餘逐次交足、該二惡徒始憤憤而走之後王德祿詳思所來二人覲其舉止、不類官人、或有惡徒藉機敲詐亦未可知、於是奔赴南關派出所、報告所遇、並請警官保護、當十五日晨二惡徒、果欣欣然前往取款、正大張氣勢詐詐錢財之際、南關派出所王李二警長即排闥而入稍加訊詰、便言語支離、驚惶失措、及至帶往派出所再嚴問時、即備吐實言供稱敲詐騙財不諱、當即加以看押準備送署訊辦云

現在發賣中 戰捷記念 頭彩拾万圓 彩票 平均三張中可得一張

廣東金製 烏鷄白鳳丸
主治 婦女經血不調、血色不正、宮冷白帶、腰腿腹痛、血崩經閉乾勞咳嗽、心跳心忙五心煩熱、夜睡不安不孕小產一切經血百病無不藥到病除百發百中
特長 此藥經本堂用科學方法製成小丸藥粒小效力大服用簡便不像舊式蜜丸容易腐敗日久亦不變質
每盒裝二百五十丸服八日量定價五元現在減價六角每盒三元 毎打卅元歡迎函購
總發行哈爾濱道外十五道街 金勒先藥房 電話四八三九番
△代理處▽新京義和謙、中西藥房、奉天大成藥房、大連德記全棧、吉林五洲藥房、錦州同盛居、安東東盛 遼營口洪春堂

鋼琴牌 提琴 滿洲ヤマト樂器株式會社 奉天青葉町二〇

舒肝健胃丸 ⊙因氣因食 ⊙胃病以愈
此藥專治男婦肝鬱氣滯消化不良飲食停滯時常打嗝嘔吐酸水心腹脹痛兩脅攻痛及心口疼痛噯嗝轉食心腹病塊癥瘕痞積氣逆上攻食積痞積肚脹便秘 因氣因食所患胃病必癒 藥品每袋一元二角每盒三元

血毒淋病 尅毒丸
凡患梅毒淋病直接傳來間接傳染各種腫毒五淋白濁一切下疳小便赤腫袖口疳瘡魚口便毒橫痃血疝升天落後梅瘡梅疹梅毒入骨梅遍身花柳結毒陰虛後犯咽喉瘖啞血質不清以及紅白淋病風濕杆病或腎虛作淋尿道癢痛小水短赤急性淋病慢性淋病或腎虛作淋及久淋轉變單双睪丸炎症並類有血毒等症無論新久購服三藥即好淨毒廣專滅梅毒菌與淋毒菌之藥品也 各藥房均售每袋一圓函購不索郵費
總發行 奉天鐘樓北 關東大藥房

外治內消 消積雲
總經售哈爾濱道外桃花巷中間 關氏藥房

新京影戲院案內
國泰 下期公演 國華公司出品全部有聲時裝新片 艷屍 主演 徐風
今日公演 國華公司出品全部有聲古裝時裝新片 解語花 主演 白雲 周璇
今日公演 新華公司出品有聲古裝俠義愛情巨片 兒女英雄傳 主演 顧蘭君
大成出品有聲哀艷巨片 那有家花香 王熙春 主演
今日古裝新片 新版貂蟬 下期 龍爭虎鬪
下期接演新片 艷屍 再期 碧雲宮
今日主演 解語花
新民戲院 三月十八日(星期三) 大血案 那有家花香

慶祝建國十週年
株式會社 滿洲行政學會 新京興安大路一一六號
法庫稅捐局
法庫福祥海鈞糧棧 經理 傅玉田 孟廣禧

華北專刊
華北總支局 北京西城東花枝胡同七號 電話西局二一五一（三）

力謀完遂大東亞戰爭 積極推行新國民運動
北京市新民會招開座談會

【北京】新民會自去年六月新行機構改革人事刷新以來，爲會理念之統一及會運動之展開起見，會提出新民運動，即是新國民運動之口號，此後在該會之重要文書上，並於去年九月該會高級幹部商擬之『三十一年度會工作基本方針』中將新國民運動一項列入，並經會內決定自三十一年度起，積極推行，頃該會以値此大東亞戰爭之邁程中，愈感新國民運動有展開之必要，且三十一年度業已開始，故昨日午後，特由該會宣傳局發起召開新國民運動座談會，邀請各部局長各科長各專門委員出席，首由陳宋平局長致詞，略謂本會倡導新國民運動，早於南京半年，且已定爲會工作之基本方針，力求實踐，初非因南京亦繼起提倡，此項運動後，而吾人始加重視者，外間少數國人之有意或無意之曲解或屬別有用心，可以置諸不問，本會所倡導之新國民運動，乃以新民精神爲基礎，以東亞解放爲目標，爲正名計，可以稱爲大東亞解放新國民運動，本會所以倡導新國民運動之原因，在於激發國民精神，革新國民生活，統一國民理念，完成國民組織，其方針及精神建設與物資建設，並重其實踐，係以當局指導的活動，與人民自發的活動並行，其要領則爲一、忠國家，二、愛東亞，三、重道義，四、勵勞苦，五、貴樸實，六、尚勤儉，七、負責任，八、守紀律，現在華北各團體當局，決定統一展開新國民運動，陳氏詞畢，即開始懇談，對於理論體系之樹立，及實施方案之設定，各爲熱烈之論發揮，情緒極爲熱烈緊張，最後決定由宣傳局彙集整理意見，擬定新國民運動方針，迄五時許，始行散會云

對美英共具同仇敵愾之心 努力增產完遂聖戰
冀省署通令管下各縣一體遵辦

【靜海】冀省長據於大東亞戰爭，東亞全民力解放之際，凡我官民既具同仇敵愾之心，對於開發產業，充實資源，尤應格外盡力，各種物資之中，食糧一項，尤屬重要，關於生產之增加，品質之改善，農田水利之興舉，應積極籌辦，以資促進，至於民食配備，糧種蓄養，節制消費，取締囤積等事項，更應妥謀對策，期無遺憾，以達成自給自足之體制，各該道尹縣市局處署長，身任地方重責，務各悉心籌劃，督飭所屬，實力奉行，並布告人民，一體遵辦，確保地方安寧，業經通令所屬遵辦，本縣高知事奉令後，當即分令所屬遵照辦理，並佈告闔邑人等週知，實力奉行云

金鄉縣官民 熱烈獻金

【濟寧】於大東亞戰爭節節勝利之今日，華北民衆獻金運動，極爲熱烈，兗濟道區管下金鄉縣新民會會長領導全縣官民亦熱烈運動，計集國幣三千五百七十元，於本月二十日，送繳兗濟道署轉呈，聞該縣現仍繼續獻金，將來定有優良之成績云

實行植樹 各界領取樹苗

【烟台】建設局張局長，因時値春季，對於植樹造林特別重視，茲爲便利各界栽植起見，曾經購妥稠柏、楊樹、楓樹等苗八千顆，以無代價任各界開具領條承領栽植，連日來各學校各同鄉會，前往具領栽植者，頗爲不少，現仍有數千棵，待各界具領栽植中云

惡匪高群由獲解京 強搶論罪執行絞決
天理難容殺人者死報應不爽

【北京】河北省獲鹿縣城東南牛莊，住有高群，年卅五歲，獲鹿縣人，素無正業，招聚不法之徒綁票勒贖後，將肉票農民潘福『年六十五歲』殺死，強令被害家屬贖人頭，恰被該縣警捕獲判罪，彼不服第一審原判決，提起上訴於河北高等法院，案經刑庭審理終結以強盜論罪，將高犯判處死刑，呈奉華北政務委員會批准，十日上午十時由河北高等法院檢察官陳阜昌，書記官陸德順及長警十餘名，至看守所將高犯提出，驗明正身，分乘汽車兩輛，將高犯押赴德勝門外河北第二監獄內，執刑絞決後，由檢驗員傅長齡相驗畢，備棺抬埋云

司法警察廉潔自持 勒索者決定嚴懲
地方法院檢察處發出佈告

【北京】北京地方法院檢察處，對於司法警察，執行公務，輒有藉端需索之情弊，已曉諭法警知所警惕，於昨並發出佈告如次，查本院司法警察，出外辦事，例不收受任何費用，如帶同當事人，出外取保，無論保人之情形如何，概不准需索分文，或有巧立名目，藉詞詐詐者，不問錢數多寡，均可隨時告發，即或取保人，恐當時無保證押回收所，付與錢財，事後亦可來院告訴，一經查實，自必從嚴懲辦，告訴人可以原情免罰，倘始終隱忍不言，如被查獲，則與受賄同科，爲此剴切曉諭，俾衆周知，此布

市稅條例加以改正（二） 通告市民注意

五、免課稅
1、因貧困而受公私之救助或扶助而生活者
2、神社，寺院，學校，教會所及說教所
3、經營社會事業之法人或非法人之社團
六、賦課期日
1、賦課期日爲每年六月一日
2、納期由九月一日至九月三十日爲限

（電燈電熱消費捐）
一、課稅標準
以電燈或電熱之使用料金（合準備料金）爲標準，向使用者賦課之
二、賦課率
1、電燈 使用料金之百分之三
2、電熱 使用料金之百分之六
三、納期
與使用料金同時由滿洲電業會社每月代徵之

（不動產增價捐）
一、課稅標準
以不動產之增價價格爲標準
二、賦課率
將不動產之增價價格區分爲各級，按次適用其各賦課率而賦課之，增價價格爲原價格之百分之五十以下之金額時，對土地爲百分之十二，對建築物則爲百分之十五以上
三、納期
不動產所有權有償移轉之同時

（遊興人捐）
一、納稅義務者
於料理店，特殊飲食店，飲食店（不提供酒類之飲食店除外）或旅館之接待人，藝妓酌婦女中及給仕等
二、徵收義務者
營業主或傭主

地方建設

振興地方產業 設耐火磚製造會社

【牡丹江】爲謀地方產業之振興，應時局之要請，故牡丹江市之西雅雌，及其他有志者二三人，擬立耐火磚製造會社計劃，該會社之設立因西氏於市郊外發現製造耐火磚之粘土，且目下國內使用之耐火磚瓦，其大半皆由日本輸入，由現狀觀之，國內之消費，實有由國內生產補充之必要，該會社尚有製造其他陶器之計劃，又市方面竭力援助並加以積極的指導，關於資金則以極力活用現地資金爲重點，會社設立資本金，爲二十萬圓，且隨事業之進展，逐漸增加資金之方針

青年訓練所 舉行入所式

【錦州】錦縣青少年團統監部，青年訓練所第一期生，十一日午前十時，于北關區天安街青年訓練所，舉行盛大入所式，入所生凡三十餘名，蒞場者有錦縣統監協和會事務長，軍管區兵事處，錦縣興農合作社理事長，及縣統監部關係者云

縣長親赴陣頭 流動督勵班

【拜泉】本縣對糧谷出貨督勵工作，特別注意，除分班各村屯督勵出貨外，縣長副縣長組成流動班，赴各地親自督勵，命令各班，以不眠不休精神，努力工作，想本縣糧谷出貨定能獲所期以上良好成績

一夜兩火警

【依蘭】警察署及消防隊，於昨年冬令對於市民之防火曾經三令五申，再告誡以促市民之注意，並期杜絕大災之發生，詎料於本月七日，一夜之間竟發生兩起火警，一、協和路十八牌一〇一號院內居住之滿底者，極爲輕微，一、中央區十三牌一〇二號院內，草堆失火，極爲猛烈，幸經警察署及消防隊員奮勇撲救，減少損失云

市警察局計劃 開責任自覺講演會

【奉天】市警察局爲促進警官責任自覺，及達成槍後警官之赤誠，乃計劃開責任自覺講演大會，請協和會方面出席講演云

協和市本部 募集女職員

【遼陽】市協和會本部，爲謀事務整理，採用女職員若干名，學力，限國高校畢業以上程度，報名手續，履歷書，像片二寸，科目，日語，口試，試驗期間自三月六日至十五日，考期，三月十七日，俸給，五十元上下云

督勵糧穀出貨 縣興農社聯合出動

【西豐】康德八年度糧穀出貨，將近結束之期，爲完遂國策起見，縣署實業科及興農合作社各關係職員，聯合出動，組成糧穀出貨督勵班六班，分赴各街村，實施督勵工作，並對以前締結之糧穀出貨契約書，加以調查，是否盡數出貨，以資妥善對策云

謀預防水患 開築堤會議

【遼陽】縣公署，爲期農民增產，以利民生，並預防水患，及協議縣下各水域築堤工事，於三月十二日，於縣公署會議室，舉開科長以上關係者協議會，是日並有營口土木廳治水工程處，派員參加協議一切云

土地委員會 工作圓滿竣事

【蛟河】於康德八年度地籍整理內業於本年二月終了，其分量二七七七四筆，面積二二〇四八平方米，茲於三月十三日在縣公署會議室舉行蛟河縣地方土地委員會，由縣長以下委員出席

頒發獎金 日語檢定合格

【依蘭】縣公署滿系日語檢定業經終了，茲日發表檢定合格人數，共八十八名，依蘭當局爲獎勵起見，於本月七日午後一時，假西南崗優級學校爲會場，舉行日語檢定合格人員頒獎會，參加領獎者除國高學生五十五名外，其餘則爲縣公署與各機關之職員，茲將規定獎金等次誌之如左，一等獎金七元，二等獎金四元，三四五等皆發給獎品，以示獎勵而期日語前途之向上云

新任書記官 接任視事

【遼陽】四平省地方法院書記官楊武興氏，於二月廿五日，榮轉遼陽地方法院，及區法院書記官，已於三月五日來遼接任視事云

取締不良妓業

【依蘭】警察署長吉野，近爲嚴厲取締管內不良的婦業者，特會同保安係長，及數名刑事，於本月六日午後一時，對管內料理屋，及妓館業者，一齊臨檢，結果檢擧料理屋業取締規則違反犯七名，妓館業取締規則違反犯六名，犯罪事實，無許可而擅自營業者，及有罹傳染性病而留住客者，以及屢次告誡而不悔改者，處罰結果皆處以十日拘留，以警效尤而期妓業之改善云

警官認眞 境內安謐

【遼陽】安平警察署，警察署今西氏，到差以來，對於各種案件，整頓有方，不憚勞苦，晝夜奔忙，力求完備，所以管境內，路不拾遺，夜不閉戶，一般商民無不感激云

時局寫眞 移動展覽

【錦州】本年欣逢建國十周，國內諸行政機構與大產業等，無一不呈飛躍發展，而際此大東亞戰爭節節順利之際，皇軍耀武，威及四海，武功赫赫，尤令吾人景仰，至再茲當局爲使國民洞悉我國產業之豐饒，皇軍與國兵之偉容，並大東亞戰爭之眞相，因舉行時局寫眞移動展覽會，內容計分三部，一、躍進滿洲之產業，二、皇軍與國兵之偉容，三、大東亞戰爭之眞相，共計六十三枚，錦州省首于本市舉開展覽會，日期十月十一日始至十六日止，十一日于市內凌西學校舉行，十三日于東明學校，十四日十六日假女子國高舉行，以供一般學生展覽，費用一概免收，本市展覽後，錦縣繼之大凌河，石山站兩村巡行後，巡廻于錦州省內各地云

協和劇團 來錦公演

【錦州】奉天協和會首本部，陣容充實，演技高超，乃全國最負盛名者，數年前于新京公演曹禺氏之（雷雨）一劇，極博當地日滿人士絕讚，茲該團定于本月來錦，公演法國莫理哀氏名著（生財有道），以熟練之演技，將世界名著供獻於市民之前，必爲我市愛好藝術諸君所樂聞，於茲新春之際，吾人何勝鼓舞是至云

嗜毒結果

【遼陽】縣安平警察署弓長嶺警內住戶有宋興大者，久嗜嗎啡，曾被警察獲，判處徒刑，其妻劉氏，苦於嗜好，下窯爲娼，及宋興大徒刑期滿……

教署直轄師資講肄館 隆重舉行開學禮
七期受訓學員均報到受訓

【北京】華北教育總署直轄師資講肄館，第七期受訓之各地中等學校，現任理科教員迄九日已受訓各員大部報齊，十日上午十一時，在該館大禮堂舉行開學典禮，屆時到有教署周督辦代表孫季瑤參事，該館名譽教授藤村作，及全體教職員學員共百餘人，開會後首由陳礎涵館長報告本屆受訓學員之籌備經過，及今後訓導目標後，次由教署孫季瑤參事代表周督辦致訓，略謂師資講肄館，過去所訓練的各地中學教員都是文科，教署因鑒及目下理科實學教育之重要，乃自本期第七期起改調各地中等學校之理科教員來京受訓，師資講肄館方面當盡最大之努力，運用教署訓練規程，使各位之學識體力得更進一步之充實，俾對興亞教育發揚光大，切盼諸位能潛心聆教，以期不負教署舉辦講肄之至意云，再次由來賓代表藤村作，教職員代表張子亭，教導長相繼致詞，至十二時許始告禮成，又本期受訓學員業於本月十六日正式上課云

華北勞工協會組織 巡廻電影慰問班
開始由魯省泰安等道巡廻

【北京】華北勞工協會，現爲謀增加勞工工作興趣，以謀勞工精神起見，特與關係方面商妥，組成巡廻電影慰問班，分赴各省縣出演，首先巡廻者爲由魯省泰安等道巡廻，每縣約輪流一日，日夜不定，至四月底，即可巡廻完了，所映影片除華北新聞電影最新片外，并加映大東亞勝利戰事片，以其宣傳而期徹底認識云

津市碼頭勢趨繁榮 內河航運頗呈活躍

【天津】津市以本年天時較早，河冰解凍較早，各河具已解凍，津市與內河間之航行即將陸續恢復，一般民船刻已先後下水，亦有積極修理船隻，以便提前航行，故連日來，津市沿岸各碼頭，日漸趨於繁榮，昨日據市場傳出消息，津市運往內地之各貨利用航運輸往者，各商具已與船戶接洽提前裝運，各船戶亦在積極招攬運貨，日內即將有貨由航運輸出，內地客商亦有信函來津，在最近數日內即將裝貨至津，惟今年運費較諸去春略有增加，以往利用汽車運輸者，本年以汽油節約，故沿河各地之貨品，大多由船運，而並汽車運來，故本年內河航運較往年爲繁榮，昨據各商謂人，本年由內地運津之貨，當以食糧爲主，其他各貨則寥寥無幾，由津運往內地之貨，則以雜貨爲多，至於航運，則仍以西御河爲主，其他各河則稍少，惟東北河航運將有顯著之發展云

紊亂治安慣賊唐山王 遊逛娼寮不幸被捕
今春在京作案共約數千元

【北京】慣賊唐山王，年三十六歲，原籍……然前來，連日在各電影院及電車上做案，月前在大街芮克電影院由某日人衣兜內竊得皮包一個，內有日本銀行十元券四張，一元券一張，此外並有準備豪靈等銀行鈔票數十元之中，並時赴百順胡同韓家潭各小班中嫖娼宿妓，本市探警於日昨將其捕獲，據供數日間做案十餘起，所得贓物價數千元，茲詳情如次，緣本市探警日前在煤市街合興土當店，見一廢士行動有異，跟蹤查……當晚見其奔至百順胡同羣芳班及鑫鳳院等妓館中，挑妓品茗，花錢無度，未免令人可疑，次經暗中偵查，據其語人，係天津某大鐵工廠股東，一再詳究，始知該人乃係唐山著名慣賊，王爲其姓，在唐山名聲遠大，凡提起唐山王者無不知之，線索既存，當將王某捕獲，據供二十九年間曾在北京準備銀行做案，被內二區拿獲，打完官司即回唐山，近聞北京人口增加繁榮，乃……復由一二十許日人身上掏得鈔票五元，春畫一張，又在中央電影院，由一觀客衣兜竊得鈔票十三元，路電車上竊得金懷表，自金店發單五張，連日在各……金懷表帶有金鍊，於倫敦之後奔至五道廟天元當舖，當洋一百八十元，因此表偽能多值價錢，以便當票仍在身上存放，其用欺時贓出轉賣，唐山王此次來京，數日間竟偷至數千元之財物，於是盜量放蕩，被探警看破，因之落網，所竊各種貴重贓物大多數已被起出，刻正由前外鷂兒胡同偵緝總隊傳事主，以憑領還云

京市春季賽馬 定本月底舉行

【北京】京市公署爲賽馬事宜，本年定例春季賽馬會，日來經該會于委員長及各技術官積極籌備，刻已完全就緒，本年新加入馬匹三百餘，連上年合計有馬五百餘匹，所有人事機構組整頓，較上年益加充實，以及售票手續，經多方學與周密，頃悉，本年春季賽馬，第一次開賽日期，爲三月二十八日開始，永定門外大紅門馬場，刻亦加緊佈置，煥然一新，當此春光明媚，實爲市民遊春勝地，預料此次開賽盛況，當更倍於去年秋季云

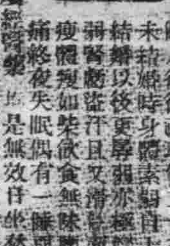
治癒腎病腦筋衰弱
敝人徐德政現年二十五歲……
……徐德政謹啓

不痛不麻 奏效如神
大學眼藥
偉哉！一滴的靈效
日英眼藥 小・痛苦難當 惟有用實球開名的

世界的大發見
治淋 優秀藥 耶伊色爾

腸胃不健消化不良雖有極豐富的佳餚珍品難以接受一切營養
主治效能
開胃健體
增進食慾
改善營養
恢復疲勞
精神百倍
食慾不振，消化不良
營養不全，神經衰弱
脚氣浮腫，常習便祕
改善營養，潤腸通便
調整腸胃，病後恢復
缺乏一切維他命B等
大日本麥酒株式會社
奉天市 田邊藥品株式會社
愛表斯
エビオス

興業儲金
家庭寶庫

滿期所得金額	每月掛金（兩年滿期）	每月掛金（參年滿期）
壹百圓	四・〇〇圓	二・六一圓
貳百圓	八・〇〇	五・二二
參百圓	一二・〇〇	七・八三
五百圓	二〇・〇〇	一三・〇五
壹千圓	四〇・〇〇	二六・一〇
貳千圓	八〇・〇〇	五二・二〇
參千圓	一二〇・〇〇	七八・三〇
五千圓	二〇〇・〇〇	一三〇・五〇
壹萬圓	四〇〇・〇〇	二六一・〇〇

（備有簡章無任歡迎）
滿洲興業銀行

最靈妙的濕布劑
隨手治癒左列症
感冒・肺炎・牙疼・外傷・浮腫・咽喉失音・喉病全般皆有奇効
●醫藥界正在熱烈的讚賞採用
●家庭間常備此品四季保太平
三十分鐘 立見神効
各大藥房皆有出售
大阪・上海 奉天・天津
D.179
得妙賴此

國際舞臺新臉譜

山窮水盡毫無路　敗揆老羅表情多

(1)『怎麼？夏威夷全滅了？眞的嗎』？羅斯福聽得敗報傳來不勝驚愕，(2)『完了！太快了！晚了！噢！夏威夷』驚惶之餘，心痛如割。(3)關島，威克島，檀香山，敗報頻傳嚇得老羅惟有抱頭神傷。(4)日軍的魚雷襲來，連續猛爆，嗚呼！航空母艦列基新敦號！頃刻之間，已化爲藻屑。(5)『也許僅僅列基新敦號吧』，老羅愁思難耐，心亂如麻。(6)迭遭敗北，惟有搔首弄姿，自裝懵懂。(7)『怎麼？馬尼拉也……？』此時茫然若失煞是苦戲中的一個喝采身段。(8)老羅遭受內憂外患，心焦如焚，終於仆地若狂，祇有籲天求助而已。(9)病了，病了，黃泉路上又快多一位生客了。

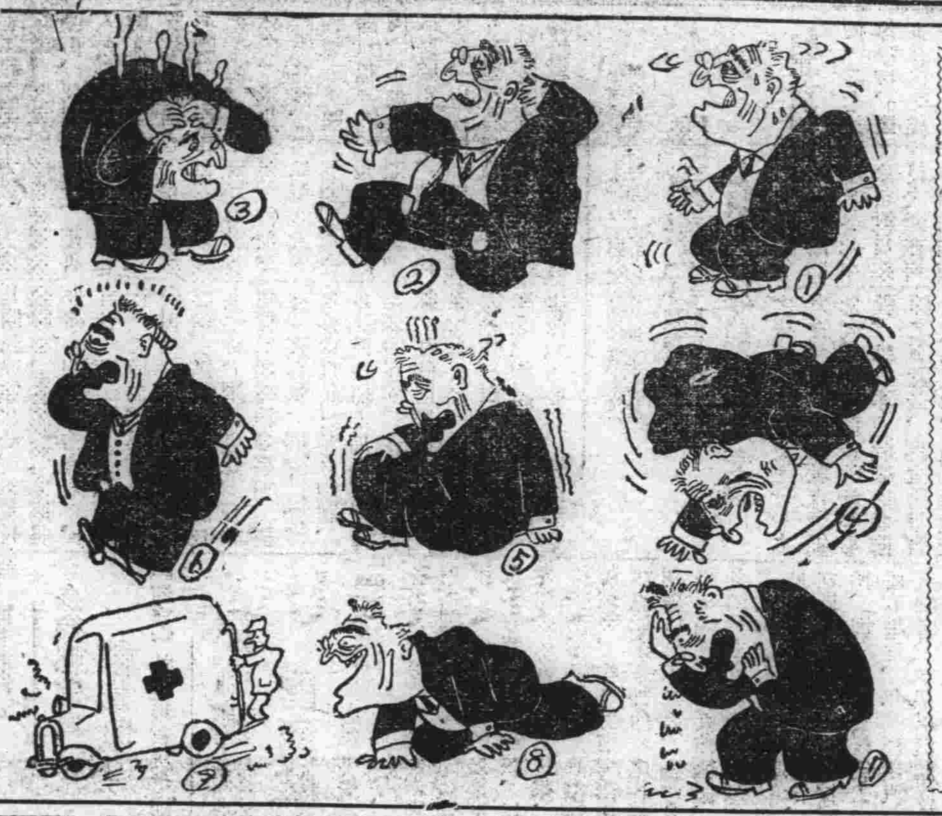

（筆記）一錢破家　‖拱垣‖

鄉農某甲，性奇吝，而躁急特甚，以是敗事者屢，甲終不悟，一日以事入城，至過午，飢腸轆轆以不復可忍，乃覓小飯店，略以充飢，僅粜飯一盂，腐一盞飯盡，腐祇食半，意可償半資也，詢店夥價幾何夥曰，腐每飯十二文，腐每盂三文，甲曰，余祇食半腐，照價須十三文半，余給汝十三文，其餘半文俟後日補足，夥曰，店中常例，無論僅食少許，亦須全償，甲執不可，旁觀咸不直甲，甲不得已，從夥言然心殊不甘，因謂價既全償，則腐爲我有，遂舉而覆諸地，以洩其忿，不意用力過猛，並墜其盞盞碎，夥要其賠償，甲愈忿，然亦無如何，復詢盞價，則需卅文，甲又念曰吾赴盞肆購，僅廿六文，汝烏得欺我，夥曰，購以償我何如，甲曰可，仍留所負囊於飯店，暫留爲質而赴盌肆購盞，盌肆夥出盞索價廿八，甲曰，余曾代人購，祇須廿六文，汝何得多索，夥謂汝若購十亦如此數，甲思此盞亦合家用不若購十，可省十餘文，因購十，而以一償飯店遂置九盞於囊，負之而出，且行且思，痛今日一飯費多錢，思節以償所失自城達鄉，故有舟，甲爲節錢計，不如步歸，既行覺大便甚急，農人視糞爲寶，甲尤甚，不肯棄諸塗遂急行，詎心急足蹇。良久始抵家，時便既急甚不及入門，急置囊於地，就厠遺焉，將畢忽憶囊中有盞得毋碎否急兩手摳袴，就囊檢視，伸手入囊，則碎片纍纍，詎一回顧，則犬方食糞，甲以糞故而碎盞，而糞又被犬食，怒不可遏，急拾身邊巨石投犬犬見石來，立奔避，石忽飛向貯糞甕，甕破，糞盡流出甕外，甲急置囊而覓盛糞之桶及杓，憶是物藏於鄰家茅屋中，往關其扉扉鍵，力闢不啓，急呼妻取鑰來，久不至，盡力推之，忽轟然一聲，移折擴崩，豕被壓，大啼，甲急呼妻來援，終不至，豕將斃甲將入覓妻，欲得而甘心及門，則扃鎖，闃無人往詢鄰家，則家家皆然，心疑甚，急見一老翁，方揉草作帚，因就詢之，翁曰，前者今日演戲，人皆空巷往觀，惟我不喜觀戲各家均託門戶於我，甲不及相告，飛奔前往，未幾將抵劇場，但見萬頭攢動紛擾不堪，甲無心一觀，急覓妻，周圍逡尋，終不見妻，益怒上加怒，忽見妻在台左，與鄰人嬉笑語急闖入，掌其頰，妻大愕回首見其夫，亦盛怒，指甲大罵，甲益怒揪妻地下飽以老拳，一時劇場大譁視線咸集於彼夫妻，妻羞既急亟脫手狂奔。至村左橋下，自投於河，河溪深無敢援者，待喚舟掉來拯起，已無〃矣，乃舁歸甲家，甲痛盞既碎，既確又豕斃妻死，皆因爭執一錢，悔恨交併，因思我無端殺妻，妻必爲厲鬼以殺我，且計聞妻族，安肯干休，展轉尋思，無可爲計遂自經死

合作的精神　（達）

由我們日常生活的實例，就足以知道許多事情。莫不仰賴合作的精神，才得完成，譬一個工廠裡有的是製造，有的是修理，有的是包裝，有的是發送和交涉。結果這些分別的個體，連絡起來才造成相當成績，自然幹修理的人，不必去幹包裝，幹外交的人也不必管製造，如此各事其事各盡其職，一定做得很圓滿。

可是要緊的是全員不管是那一部份的，都應該有着團結合作的責任感，無時無地不在勉勵自己，使人人皆得領悟其個體之重要性，拋棄小我之利害，完遂全體之工作，唯有此種合作精神，才有好的事業出現。推而至於社會國家，也未始不倚賴此互助合作的精神的，不過人們往往拳拳於一己之利害，而妄計大局之成敗，倘如有人心懷此念，對於一個團體或一個整個的工作，眞是一個張大的缺陷，事實告訴我們，個人既已踏足人羣之中就應該竭力向前，輔助全體，克盡職責，這樣團體才會好，而個人也自然蒙受無形之厚貺了。但世人不察，往往因固執私見而忘大義，或計較個人的錙銖，而誤貽他人及整個事業，此中罪過，實難博得人的同情，所以我們果眞能去施行合作，倒也不妨努力向前領導，擔起前驅的重責，苟身非領導者，也必須竭力與人合作，未盡到自己應負的責任，無論如何，我們不要做〃祇不能令又不受命〃的人。

音樂教育　阿拉

想起了我們國民的音樂是要皺皺眉的。做國人是最愛聽舊劇的國民。所以一天除了拉，來就是唱。舊劇唱膩了，來一段大鼓，再不然來一段墜子，唱一齣影戲，聽一齣廣東音樂。然而沒有法子，一國粹主義者一定又要罵我多嘴的—我說這些都是『亡國之音』

由一國的民謠，很能看出一個的文化來，譬如拿由盟邦而轉爲親邦的日本音樂來說，他們的音樂程度也許比德國差，然而有一種好處就是有一股子雄悍氣，所以任他滿瞎子瞎叫瞎喊，也比我們男人扮女，嬌滴滴地扯細嗓，弄長腔調的多。

我們的藝術家們，都走到『爲藝術而藝術』的圈子裏去了。畫畫的竟弄大幅油畫，開展覽會門票賣好幾大毛，結果是和民衆絕緣，音樂呢，也是。竟弄大批的歌劇樂曲，也和咱們民衆不發生絲毫關係的。然而離開了民衆的藝術能存在嗎？我希望，以後研究音樂的人們，多往改良提高民衆的音樂教育上努力，竟不然，就是在大街上一站看十二三歲的小姑娘竟滿嘴京腔的唱『我的心裏一大塊』賣些相思來，也該寒寒心的了。

夜火（八）　遂輝

她底臉上又掛滿了興奮的說。

『我很高興，我想以後可以不能再和陌生的男子接見了，雖知也不曉得什麼人說給我師父使我作這種生活！先生！你想我能作嗎？我一連得到三次的酷刑和慘打，我病了，我在病中他又用法子來擺佈我，我受不下去這種罪所以我就答應了，日子是不停的，我在病中享受半個月的純白幸福的生活，到病好後我就開始拜領這出賣肉體的招牌，我就這樣又混了四個月了！』

『咳！這可恨的男人』我底身上已焰燒着無名的火。

『那麼你就這樣混下去嗎，』急切地我問。

『是！可是我要在這人羣里再找到我以前•的愛人！』

『英不能忘記你嗎？』

『不能吧！』

我底熱血澎湃的厲害。

『以前你是純潔的少女現在你這種樣子，恐怕……』我底聲音小下去。

『恐怕甚麼？』

『恐怕你這模樣他不能再來愛你！』

『我也明白：因爲我底心我底靈魂已是他的了』

『如果你遇見他你還能認識他嗎？』

『也許……』。

『啊！這茫茫的人海，你何日能找到呢！』

『我！我希望我在不死以前要和他見一面的。』

『好！我欽佩你這愛底偉大！』

她這時又恢復以前的神氣，她向我出神。

『先生！英好像你底弟弟！』

『是嗎！』

『他是有着肉與力的强壯青年！』

『哼！』我用鼻子哼了一聲。

『啊！』她驚訝的跳起身子離開了床邊。

『你！你是……』她用極疑奇的眼光向我射來。

『……』我亦說不出話來。

『……』

『霞！你不要怕，英，現在就站在你底面前。』我已站了起來。

『啊！會有這樣事？』

『是的！』

『你眞的是英嗎？』

『不錯！』我把袖子捲起來，把腕上的傷痕露給她看。

『啊！英哥！你……』

『霞妹！苦了你了！』

淚在我底臉上滑了下去，我捉住她底手。

『啊！這不是夢嗎？』

『不是夢！』

她像睡在夢里的孩子把頭枕着我底腕子倒在我底床上了。

我再說不出一句話來。

噹！噹！救火車歸來的鈴聲又響了，牠在我們樓前跑過去。（完）

孔雀東南飛（十一）　錦白

此情焦頗了了，然以孝不致有違母意，惟暗中相慰之而已耳。

日暮　人莽

姑娘先到東屋裡歇一會吧她似乎沒有聽到這句話，她由開放的中門，已經看到西屋的情形，兩條並擺的椿櫈上，放着一具屍體用黃色的假夾被覆蓋着她的手扶着門框，瞪大了眼睛，好像不相信，還便是她死去的父親是的。她只喊了一聲『呀！』她覺得她的腦子，轟轟的一陣眼前有些黑暗，整個的屋子，好像旋轉似的。她頹然坐在地下。她的母親由裏屋跑出來，趕緊將她抱住。這時一種驚叫聲，悲痛聲，充滿了這一所寂靜的庭宇。

石宅的喪事辦完，便到舊臘廿三日祭竈的晚上。在鄉村還是很隆重的舉行送竈的典禮。

家庭

春風俏麗換新裝　—但不要違背節約精神　更勿須借債添製

春，隨着炮竹的尾聲，靜悄悄地來到人間，風暖花開，大地又漸漸的恢復了活潑潑的樣兒，這時一般好修飾的女人們（何嘗沒有男人）爲了氣節的轉變和虛榮心的衝動，也都要置備一批漂亮的春裝，去更換那使人討厭的肥厚的冬裝，和同伴們一爭短長，好像花兒，爭妍鬥艷一樣，其實這種事情我們細細想起來，豈不太無意識了，要知道，衣服是用以遮蔽身體保護體溫用的，並不是爲和人爭奇鬥盛的工具，所以有穿的何必還添新衣呢？同時處在物質缺乏必須盡力節約的今日，更不應把有用的金錢，去消耗在那無意識的事情上，這不過還是說有錢的人們，最可笑最無意識的，就是那些根本經濟不充裕偏偏爲了添置新裝，託張三，謝李四，鞠躬請安和人們借錢，負了債而穿着，常的服裝去向同伴們誇口，豈不更可羞了嗎？『負債』這並不是光明的事，是精神身體兩方面喪失自由的縲絏，我們想爲了那不關重要區區的春裝值得嗎？相信自愛的人決不辦這事的，朋友！我們要實踐節約，我們要保護精神和身體，我們要作自愛的人，切切不可爲添春裝而去負債，朋友以爲如何。（頴青）

你的皮膚是屬於那一種？

假如『你的皮膚是多油的，粉一會就要溶化』肥皂和水是你的好朋友，假如你的臉是油多得常有一層亮光，用一塊較粗的毛巾和肥皂水來每天洗三次。假如你喜歡用一種潔淨的雪花膏還可以，可是常隨着用肥皂和水或是一塊柔適的絨擦去每點油漬。別用油性的冷霜，除了在眼睛四週可稍微塗些。避免用油質的粉底，那種餅狀或水狀的粉爲你最好。矯治你的胃口，而且每天一定要有爲皮膚好的食品如牛乳，水果，蔬菜，和雜糧等。

假如『你的皮膚是乾燥的。牠常脫皮且顯老態』冷霜，而且多多的，是作所需要的潔淨的。雪花膏除非爲那每日必需的淨面時用一次。夜間要用冷霜，如果在實用一次上不合適時，可每日浴後或午覺時，全臉塗滿油性冷霜使牠潤入皮膚內至少有半小時以上。用一種含乳脂的粉底來使粉黏在臉上，而且這麼可保護你的皮膚被風霜侵蝕。常預防過度寒冷或烈日的傷害。選用一種油性的胭脂與鬆的粉。而且也像那些多油者一樣。你的乾燥需要刺激性的運動與富於維他命的飲食。

『假如你的皮膚粗糙，常爲粉刺所害』。

你的皮膚和每件接觸牠的東西都應當保持完全清潔。毛巾，臉布都應新鮮且清淨，用方塊棉花來敷粉——每次用一片新的，在你撲弄你的臉之先常要洗手，頭髮也當常洗，因爲脫落頭皮也可能致成傳染，最重要的。要得到一位醫生的勸告來改良你的飲食與健康。要努力的聽從診治方法，要遵守他告訴過你的，對肉油等說『不』對水果蔬菜說『是』要治療這種粉刺用一種含Calamine的美容液或醫生的藥品。

幽默聯話（7）　孤鴻

三山笑史云，有郵館延師課子者，故事每遇七夕，師若住館主人例設酒筵款之，師習聞其說，至七夕竟寂然，因呼其徒命對云『客舍凄凉，恰是今宵七夕』徒不能對，以告其父，父知師意，笑曰我忘之矣因代對云『寒村寂寞可移下月中秋』師笑領之，迨至中秋，以爲必設矣，而又寂然因復命對云（絲竹本無心過節即時換不過）其父笑曰我又忘之矣奈何，仍代對曰（黃花如有約重陽以後待何遲）師無如之何，聽之而已詎至重陽，又寂然也師不能忍仍出對命徒云（漢三傑，張良韓信狄人傑）其父聞之大笑曰師誤矣，三傑是漢人，狄人傑是唐人師忘之乎，師語其徒曰我實不忘，汝父前唐後漢記得詳熟，乃一飯而屢忘之乎。

代郵

▽一色兒，函悉所詢之事，不便於紙上答覆，暇時乞移玉前來一談，至懇

△本報前此募集之『關於大東亞戰爭之少年作品』理應於二月中旬發表然以應徵作品過多，審定殊費時日故暫行延期至本月末日發表，乞投稿各位原諒（編者）

立本大旅社
客室寬濶　安全舒適　清潔衛生　招待懇勤
西式臉盆　電灯電扇　溫涼水道　電鈴暖氣
電話　大連西崗新大街南首

治羊癇瘋癲狂病
總發行所奉天市大南城門外路西樓房　欣榮堂厚記

賽湧泉下奶藥

函授胡琴
方法簡便請由小滙兌掛號寄來國幣四圓五角則將函授胡琴講義全一册
奉天小西關　震宇書局啟

影星照片

欲理解統制政策的女士們請速購
滿洲帝國最近修正　統制法令彙編（滿文版）
全書七百餘頁洋裝二大巨册外裝美雅紙盒
定價國幣五元　優待期內　減售特價四圓
過期即售定價五元　外埠函購加郵力四角（同行利益從優）
出書不多購者從速
奉天東亞書店發行所　大西關五斗居南胡同一二五號
代售處全滿各大書局（振替奉天六二九〇番）

本報廣告事務請通電話（二三）二〇九六

新時代人物的毛髮調整料
香氣濃厚　品質極精良　着色輝煌　光澤而不俗　不粘不流　洗脫更容易　含養毛劑　可烈思鐵林
金鶴ポマード　整髮蠟
本舖　株式會社　野村商店

（預防結核●永保健康）
患肺病苦惱的人注意？
閣下是否感覺身體瘦弱精神不振遇事煩燥食慾減少胸部發悶兩肩沉重常患感冒咳嗽或吐痰代血以上即係潛伏期肺結核之症狀也萬不可輕視可速爲治療以免後患如有以上症狀時請來函通知地址即奉送『肺病療法說明書』一册通信處哈爾濱南崗上方街十五號
△健肺補藥健肺補藥『人參秋梨飴』哈市藥房均有代理
△藥價實者三元片者兩元外埠函購免收郵費
人參秋梨飴分銷處謹啓

奉天市大西關大什字街口路北
普明醫室經售
專治遺精滑精
定價每盒七圓內裝十袋十日用量外埠函購請由郵局掛號滙款每盒加郵費四角服法購藥時附有詳細說明書
獨家經售並無二處

家鷄養必請
學鷄養踐實　新法
着生健呂
行洋生健　大連市

大阪高津表門筋
神效並暢銷
主治　去頭火上昇通大小便　瀉梅毒痳病各種毒症
しちふくひゑきり
（七福牌清瀉百毒丸）
祖傳七福牌正舖伊藤長兵衛
振替大阪九七三　電南二七九二

强精補腎丸
專治男子老少腎關不固夢遺滑精房事過度血枯耗腎虧腎虛腎囊潮濕腎子寒涼腰膝背痛形容枯槁常出盜汗腎虧咳嗽動作無力心跳氣喘……
總發賣奉天城大西門外　九州大藥房

化學療法之精粹！
淋疾　化膿症即癒
本劑，係取一基及二基之兩種化學元素，據獨自組成法所製，爲首創的多基性强効化學療法劑，其効果之廣汎而且神速，誠實冠於斯界。
因之對於化膿性各症，尤其淋疾不論急性慢性，或婦女淋疾，皆得完全無缺的治療効果，更又縮短其治療期日，在化學療法界劃出新紀元矣。
況因不獨發揮一基二基之兩効，且以其協助効果，一至體內對於淋病原菌發揮絕妙的功能，同時俠於病體組織自身之抗病力之强化，便得勝超一基成二基等單一製品的驚嘆効果。
由是僅服最初三日間，必現病變部位之賦活，停止膿狀分泌物尿中之膿球淋絲等，亦皆消失而呈清澄之尿，以斷病根永防復發
●一衡擊―五四片，二衡擊―一〇八片四衡擊―二一六片，各地有信用之大藥房，皆有「內服根劑爾」出售
總批發處　東京　合名會社　河原商店
★現今世上患淋病者莫知其數，並且夫妻同患淋病者亦多此等人士，總要夫妻協助之下服用此劑，以期早日完全斷根，不然因循環相染，永久不能見癒。此劑不但極効於男子淋疾又對婦女淋菌諸症，實發揮最神速正確之效果。
內服　根劑爾

郵政特准掛號(認爲新聞紙類) 康德九年三月十八日 (第一張)(第一版) 康德新聞社經營 星期三 第二千五百六十八號 (一)

大同報

發行者 康德新聞社 新京特別市中央通四三
康德新聞社營業所 新京特別市東六馬路三二
報費 一個月 一元六角五分
廣告價 一行 ……
電話 總務局 編輯局 營業局
振替口座新京一七〇

優良百貨之 三中井 日常購物 配給正確 新京・奉天

正式捧呈國書

日滿關係益形緊密

達成謝恩使命

【東京十七日電】當我國建國十周年之春、爲感謝皇室及日本朝野、謝恩特派大使張景惠總理大臣閣下、於十七日覲謁天皇陛下、並捧呈皇帝陛下之國書、光榮異常之張國務總理、與同行西邑、接伴員、及阮交通部大臣以下一行十大名之隨員、分乘宮內省特備之六輛汽車、午前十一時卅分於帝國旅館出發、經二重橋正門參晉宮內、由松平式部長官相迎下、於西溜間面晤松平宮相、東鄉外相後十一時五十分參晉鳳凰間、於東鄉外相侍立下、由李大使介紹覲謁天皇陛下、奏陳此來使命。捧呈皇帝陛下國書、隨員一同覲謁天皇陛下、特派大使更參進桐間、由李大使之介紹、謁見皇后陛下、陳述來朝之意、然後隨員等、復預定於千種間一同謁見、高松宮同妃兩殿下、復晤東條首相以下後、於午後零時半天皇皇后兩陛下至豐明殿高松宮同妃兩殿下亦蒞席賜張特派大使席於御側、此外各隨員及東條首相松平宮相、木戶內府東鄉外相、百武侍從長、蓮沼武官長以下等天皇陛下之繙譯官岩村、皇后陛下之臨時繙譯官小池、歡談後、御陪午餐、宴會後、兩陛下復駕幸牡丹間、繼續歡談、午後二時頃兩陛下始一同還宮、然後天皇陛下特派松平式部長官至帝國旅館答禮云

特使贈呈御品

【東京十七日電】我皇帝陛下、當欽派張謝恩特派大使東渡之際、曾對天皇、皇后、皇太后三陛下、皇太子殿下以及各宮親王等、贈呈御品、品名如次

▽天皇陛下者
一、御刀一把
一、建國十周年紀念照片帖
一、同御卷五卷
一、豆稈纖維製綢
▽皇后、皇太后兩陛下
一、虎皮墊子一張
一、建國十周年紀念照片帖
一、豆稈纖維製綢
▽皇太子殿下者
一、御刀一把
一、虎皮墊子一張
一、建國十週年紀念照片帖
▽賜與義宮、照宮、孝宮、順宮、清宮各內親王者
一、豆稈纖維製綢
一、同翰箋

天皇陛下欽賜勳章

【東京十七日電】滿洲國建國十周年之際、謝恩特派大使張國務總理、及主要隨員阮交通部大臣特赴日本、就外並有李駐日大使、因該氏等對日滿兩國間之親善共功可嘉、天皇陛下特欽賜勳章、十六日午後六時於宿舍帝國旅館由木內外務省儀典課長正式傳達

勳一等、滿洲國國務總理大臣、張景惠、賜與旭日桐花大綬章
勳二等、交通部大臣、阮振鐸、賜與勳一等瑞寶章
勳二等、駐日滿洲國特命全權大使、李紹庚、賜與勳一等瑞寶章

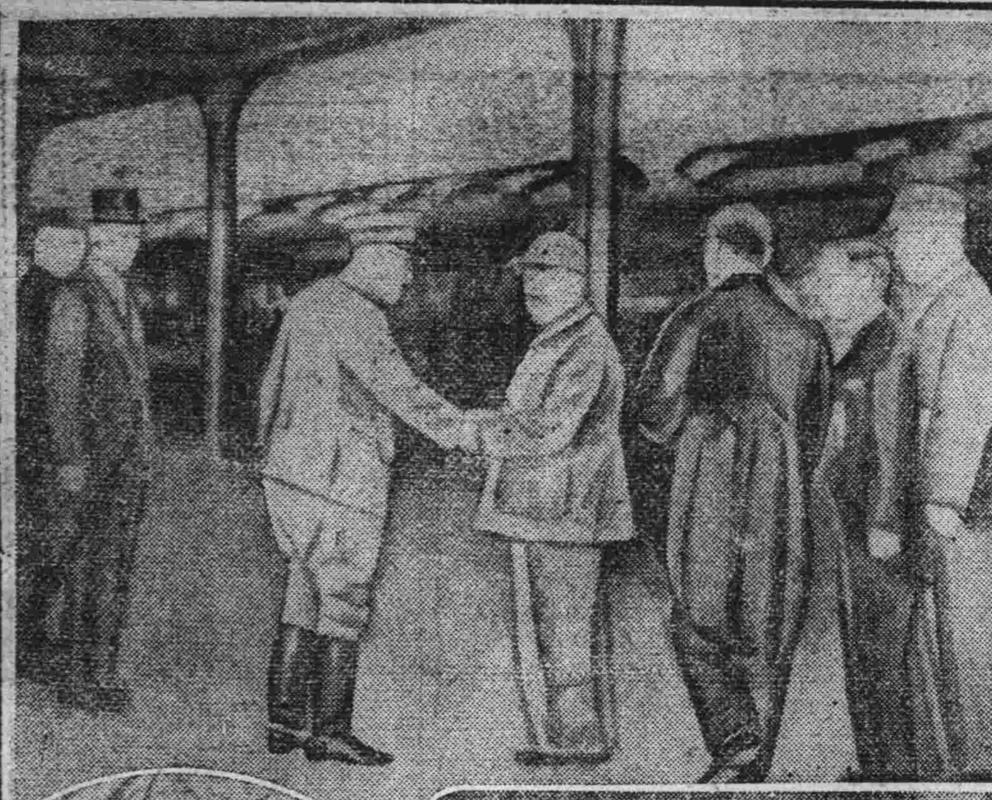

照片說明
在東京車站張特使與東條首相握手(上)
車站歡迎的日本學生(左)
在帝國旅館休息中的張特使(右)

華北作戰奏凱歌

蔣反攻是鏡花朝露

【北京十七日電】華北軍發表自大東亞戰爭爆發以來、華北軍作戰之狀況、並由十二月末之綜合戰果如左：

觀華北敵軍最近之動向、即蔣系軍及共產軍等之活動、均爲低弱無力、大東亞戰爭爆發當時、敵軍呼號積極的反攻、但於今不過僅爲鏡花朝露而已、瀕次降伏於日軍之鐵鎚下、華北軍作戰之狀態、當大東亞戰爭爆發之同時、日軍即已豫想彼等必圖蠢動各地兵團、先制其機、對蒙疆傭作發軍、自黃河渡河作戰開始、山西省西北部、河北省中南部、山東河南兩省及其他全華北地域對蔣共兩軍、加以鐵鎚打擊、舉得神速果敵戰果一碎敵軍企圖入今年以來蔣系軍、瀕向新黃河附近稍稍活動、來襲、淮陽南方、日軍出以勇敢反擊、敵軍不支、遂逃遁而去、於冀東地區蠢動之共產軍自一月以來、受日軍徹底的打擊後、全爲瓦解、致第十三團長包林、中彈戰死對于山西省共產軍之冬季肅清作戰及對于山東省共產軍作戰、均於二月上旬開始、獲得甚大戰果、尤共覆滅共根據地設施、

日軍三月來赫々戰果

自十二月以迄二月、三個月中之綜合戰果如左

▽交戰回數四七五一
▽抗戰敵兵力一六九四、四〇一
▽敵遺棄屍體一三三、七九六
▽俘虜一一五〇二六
▽主要鹵獲品―迫擊砲八五門重機一四挺、輕機二〇八挺、小槍一五、五四八、手榴彈五三、七六三個、無電機一一架、在此期間日方陣歿者一五九〇柱、對此以身殉國之英靈深表感謝之意

德軍東北戰線

風雪中反攻獲勝利

【柏林十六日電】德軍司令部發表=

東部戰線

一、剋赤半島之蘇聯軍、於多數戰車掩護之下、十五日大舉反攻、但被德、羅兩軍擊退、蘇聯軍戰車四十八輛及其他均受有極大損害、依此則過去三個月內、蘇聯軍戰車之損失已達百卅六輛

一、德軍於東部戰線各地區、冒猛烈之風雪、反覆激戰、將蘇聯軍擊退

一、德爆炸機及偵察機大編隊、與地上部隊協力、反覆攻擊敵軍、擊墜破敵機四十五架、德機損失一架

一、移爾曼斯克海面、德機擊焚蘇聯軍之大型輪送船、更爆炸移爾曼斯克港灣並鐵路施設、收有赫赫戰果

北非戰線

一、德空軍轟炸埃及奎甘一帶之英飛行場及特需克軍需工廠

一、東部基列內加方面、德空軍轟炸敵裝甲部隊、車輛焚燬甚多

加拿大美義軍又復歸美國矣

【維西十七日電】據哈瓦斯通信鄂大瓦電稱、加拿大政府十六日發表、於本星期內、締結使編入加拿大軍之美義勇軍一萬名復歸美軍之協定

英雷敦中將任司令官

【里斯本十六日電】據倫敦來電稱、英植民相、任命前英東洋艦隊司令長官雷敦中將爲錫蘭島防衛軍司令官、使担當該島陸海軍並一般市民防衛之最高指揮、十五日業已公表矣

英分割統制政策未成

印度必將陷於大混亂

美國觀測

【里斯本十六日電】華盛頓來電當英國駆尚書柯利浦造訪印度之際、英政府會爲政治的効果而對其意義誇大宣傳、但美國言論界對柯利浦之使命已下有悲觀的觀測謂、因印度內部之對立不統一而難能達成所期之目的者、當然英國如容納尼羅之要求時、則印度必陷於大混亂、又十五日華盛頓郵報對此問題述說謂、派遣如柯利浦之使節、則英國對印度民衆必須漸進於保障共滿足民族主義之準備、更論述問題之困難謂 英國雖覺悟以前容許印度於自治領之地位、因致有今日、英國之滿足與英國之不統一、因案來印度內部之不欲印度自治與統一印度內部有關聯者 由此觀之、英國從來所巧用之分割統制政策而今反成爲英國對印政策之癌瘤

英屬東亞領供給會議

澳代表歸國表明悲觀的見解

【里斯本十七日電】墨爾本電稱、加勒澳洲首相、十六日已發表命令出席在印度新德里舉開之英東亞屬領供給會議澳洲代表斯齊文在近日中歸國、加勒解釋謂『斯齊文代表之歸國、並非解散該會議之意』然據新德里電稱、斯齊文於十五日會見記者團關於英東亞屬領供給會議之前途、表明悲觀見解如左：

日本軍在東亞之作戰神速、戰果擴大、已使該會議之地位一變、派遣代表出席該會議之若干國、現在皆在日軍佔領之下、該會議現在陷于窘狀、交通連絡、極爲困難、增加對於澳洲之威脅甚大、益使兩國有專用船舶之必要、是以該會議使用之船舶愈加迫切矣

阿彩族得自由

熱烈歡迎皇軍

【棉蘭十七日電】北部蘇門答臘島阿彩種族自從日本陸軍部隊無血進駐棉蘭以來、欣慶從此可以恢復自由、故莫不歡欣鼓舞、招手頌迎日軍焉、防彩人爲荷印諸島各民族中最富有精悍尚武性質之民族、自被荷人侵入以來屢行猛烈之反抗、會以竹槍及鈍等暗殺荷蘭將校、荷印當局會頒行嚴政、藉以鎮壓焉、如今日軍秉正義之師、天令日軍拯彼等出諸水火、故彼等均熱烈歡迎日軍誓約予以協力云

佐藤大使赴任

行前參晉帝宮

佐藤新駐蘇大使自於國都平安度過一夜後、十七日午前十時五十分攜領守島公使、武內一等書記官等參晉宮內、謁見皇帝陛下、叩問聖躬後、恐懼退下、十一時卅分訪問總務廳、與武部長官致套暄辭王午叢臨國務總理假總理官邸所設之招待宴、與花輪駐滿大使館參事官華根納德公使奈羅內意公使、慶中國大使、威參讚長、橋本參祀府總裁、鹿兒島宮內府次長、韋外務局長官武部總務長官等盟邦各國顯官交驩、宴畢預定當日午後三時二分搭車經由哈濱就赴任之途云

再次轟炸達爾文港

空襲敵軍事設施

(里斯本十七日電)路透通信傳稱、悉尼放送稱、日本空軍部隊〇〇架、十六日午後大舉空襲達爾文港轟炸軍事設施云

新生東印度 將統制物價

【東京十七日電】興亞同盟大東亞建設協會由二月廿三日起、會集關東印度歸朝者幹部練成會、商討已舉行第一次會面交驩矣改正從來自由放任現地商業機構之方針、急謀確立統制整備機構、因此乃以今次受講者爲中心、組織東印度移出入物價統制業商組合、十六日發起人等

時局新語

遠東與東亞

金夫。

在從前、我們時常就可以看到、什麼遠東艦隊、遠東諸國家、遠東這個遠東那個的、究竟遠東作何解、有遠東還有沒有近東、有遠東還有沒有遠南遠北、遠東兩字的意思、一般人雖能領略、但是來原出於何處、也許我們就很糢糊不清了、「遠東」也有叫極東的、乃是指着亞細亞洲最東方的幾個國家而說的、日本、中國、滿洲等、在四百年以前、從歐洲到東亞的西廻航路尙未發現之前、西洋人侵略我東亞諸國的物資所以都從東廻路綫走、中國日本、都在這條路綫的東端、所以歐洲人便稱爲遠東或極東、在這個地方的國家、他們就稱爲遠東諸國家、他們在這個地方的艦隊、便稱爲遠東艦隊、這個名詞的發生、充滿了如此濃厚的意識、在大東亞戰爭發生以後、東亞各民族、爲了謀於一切物質精神的解放、便都不再提這兩個字、所以改稱爲東亞、近東二字、從前也有過是歐洲人指着距離他們最近的東方幾個國家的總稱、如阿土耳其、伊朗諸國、不過遠南遠北這兩個名詞則始終未聽說過★★

由於爪哇戰的判斷

美英軍備貧弱畢露

【〇〇基地十七日電】前者大本營曾發表爪哇島政略戰果、謂共鹵獲敵械多數並俘虜敵軍九萬三千、知悉是日敵側蒙害最鉅者厥爲荷印軍、美英澳兵少、共俘虜中主要者、美國有（沙爾大佐、英爾多比空軍少將西多爾陸軍少將）澳洲有巴哈克班准將等而美兵之俘虜計於萬隆附近約四百名東部爪哇方面約一百名、主要之鹵獲品、計有汽車九十三輛野砲八門、機關槍十九隻其他彈藥八萬枚至於英澳軍之損失、據現在所判明者、有火砲七十六門機關槍九十支、小槍約六千支汽車約六百輛、美英軍戰前會誇稱彼等之軍備如何充實、孰料由於今次之調査、已暴露其如何貧弱之實相充美英於大東亞戰勃發後即任命英將魏維爾爲西太平洋反樞軸聯合軍最高指揮官豎稱努力援助荷印然而如今竟又巧用其唯一之傳統政策爲私利而犧牲他國以至導荷印於滅亡嗚呼美英之詭詐誠令人痛恨也

美印交換公使

【里斯本十七日電】據華盛頓來電、美國政府十五日夜發表、美國與印度間已成立交換公使之條約、初代駐印美國公使任命最近遺印美國使節團長喬邏大佐當之、由此可以鑑及、美國之對印工作更見逼近一步、殊値注目云

擊沈美油船

【維西十七日電】據華盛頓電稱、美海軍部十五日發表=美大型油槽船一隻於大西洋岸因受樞軸潛水艦之魚雷攻擊而沉沒

商業登記

●天益興株式會社支店設立（支店）一、康德八年拾一月拾五日設立支店於管內僞左之登記一、商號天益興株式會社一、本店新京特別市吉野町五丁目六番地一、支店新京特別市西二道街參六號北京市崇文門外西花市大街八九號吉林省九台縣義路街拾號一目的一、販賣棉絲生絲毛線人絹及各纖品五金雜貨陶器木器化學製品陳設品皮革紙張砂糖染料裝身服飾類商品一切日用加工品味繼詰漬物海陸物產和洋百貨二右各項代理買賣及其附帶業務一、資本之總額國幣拾萬圓一、一株之金額國幣五拾圓一、各株已繳納之株金額國幣五拾圓一、增加資本之總額國幣拾萬圓一、資本增加決議之年月日康德六年壹月拾參日一、各新株繳納之株金額國幣五拾圓一、有數種之株式或有異種類之株式者新株式之內容及數一、新株對於會社公積金其他準備金共國幣四萬壹千壹百八拾七圓壹角四分不享權利二新株之分配利益或利息對於舊株分配率壹分配之一、公告之方法揭載於新京發行之大同報一、董事之姓名住所朱春波新京特別市東四道街第壹參〇號劉種珊同所陳耀文新京特別市東二道街第八零號劉冠一九台縣鄉四署參家子甲朱省三新京特別市東四道街第壹參零號劉祝辰九台縣鄉四署參家子甲郝憲章九台縣裕昌東糧棧朱學孟新京特別市東四道街第壹參〇號劉瑞琦同所一、代表董事之姓名朱春波一、監査人之姓名住所劉明石九台縣鄉四署參家子甲范偉玉新京特別市東四道街第參〇號一、存立時期自公司設立之日起滿參拾年康德八年拾貳月參日登記

●滿洲中央銀行支行移轉（支店）一、康德八年拾壹月參拾日興安省王爺廟街興隆大街路北壹七八號之支行移轉於左地支行科爾沁右翼前旗王爺廟街興亞區興安大街路西康德八年拾貳月九日登記

九台區法院

●商號新設一、商號東興盛百貨商場一、營業之種類綢緞布疋海味雜貨之批發零售一、營業所開原縣開原街掏鹿大路第九七號一、商號使用者之姓名住所段五福山東省黃縣北街段守本山東省黃縣北街段聿修山東省黃縣東關段敏愼山東省黃縣城東小渠哈村

開原區法院

●經理人選任一、經理人之姓名住所阿萬ナミ子通遼街南街區永福大街一營業主之姓名住所合名會社利民洋行通遼街永福區一牌八戶一、設置經理人之處通遼街南街區永福大街康德八年十二月十七日登記

通遼區法院

●滿洲中央銀行支行移轉（支店）一、康德八年拾壹月參拾日興安省王爺廟興隆大街路北壹七八號之支行移轉於左地支行科爾沁右翼前旗王爺廟街興亞區興安大街路西康德八年拾貳月拾日登記

昌圖區法院

●慶豐長合名會社廢止康德八年九月貳拾九日吉林省磐石縣中和甲區煙筒山八拾八號之支店廢止之康德八年拾月拾日登記

磐石區法院

指定外國人財產管理公布

一、美孚行
一、啓明火油有限公司
爲告示事茲依外國人交易取締規則以經濟部佈告第二八號指定本官爲「屬於上開兩社其滿洲國所在營業所或其保管之一切財產」之管理官凡對上開兩社有債務或財產上之利害關係者務希由三月十八日起亘兩星期以內申報爲要此告
康德九年三月十八日
新京特別市興仁大路
專賣總局副局長 原田富一

男女賽馬從事員募集

一、守衛、計算 會計事務若干名
一、勝馬票、搖彩票賣場及其他事務等若干名
日滿鮮人年令學歷不問面談後決定採用之希望者於每日午前携帶履歷書請到左記場所是荷
新京賽馬場 電話二―五七九八

開原實興裕股東變更聲明

敬啓者開原街實興裕代理店於康德七年以來係股東許淑賢白啓英合資營業茲因許淑賢無意繼續經營情願將該商號所有一切經營權利均讓於白啓英名下此後該營業一切事宜均歸白啓英管理 双方除立有相當手續外特此登報聲明
聲明人 許淑賢 白啓英 仝啓

失押照收據聲明

敝人前在中央銀行輝南支行借春耕貸款當交押品地照一張發給第一七一號抵押品寄存證一紙因不愼遺失特此聲明無論落何人手作無效
業主 馮俊榮 啓

失照聲明

敝人馮俊榮領名大照一張沙城地十二畝坐落樓街村長隆堡屯四至均至本地於大同元年刀匪變亂將照遺失除呈請輝南縣公署補發新照外並聲明該照無論落於何人概作無效
業主 馮俊榮 啓

失照聲明

敝人領有王世榮領名三園戶管一張字號不詳街基地二畝五分坐落輝南街保安區東至于貴西至湯貴昌南至道北至周仲於大同元年六月間刀匪變亂焚燬除呈請輝南縣公署補發土地執照外登報聲明作廢
業主 王守才

丟失印章聲明作廢

開原街振德永經理吳慶因於二月二十三日持自己印章領糖不愼丟失此印章自丟失日起無論落於何人之手概作無效特此登報聲明
聲明人 吳慶

聲明

敝人前在滿鐵合炭坑永興福雜貨油房充當經理茲於康德九年二月七日由該號辭退今後對於永興福營業一切事務完全脫離關係特此聲明
聲明人 李伯陽 謹啓

失戳聲明

敝人化學方型手戳『徐惠民印』因不愼於三月九日遺失除另刻新戳使用外特此登報聲明作廢
鞍山市 徐惠民 啓

聲明父子脫離關係

長子齊培仁因有嗜好在外任意胡行不聽管束此後無論該在外發生任何不法事項由其自己負責與尊親屬概無關係 恐未週知登報聲明
新京 齊瑞生 率子培智 啓

鳴謝日本火災保險

賠款迅速 敝人本年一月十日於西長春大街六號發生火警幸在日本火災投保火險羅災之下即蒙該會社派遣查驗明當即賠償感激之餘登報鳴謝用申謝忱
新京西三馬路 白憲亭 啓

美術照像院授藝廣告

營口
男女 希望寫眞師者注意●●●●●●
短期成功保有開業之能力
說明書函索附郵票廿分（附設函授部）
院址 營口市太康區至誠街三番

紅酸療法函授

物理應用 紅酸療法 漢譯 函授
紅酸療法爲日本全國開業公認之世界的新發見藥力無効各種慢性痼疾均能在短期間治癒中風喘息神經痛婦人諸病黴毒淋病痊愈者甚多療用器具紅酸即寄一看教授書任何人實驗高尚有利新職業男女老少指導開業
公認 紅療哲學館 日本大分縣

全國民衆遙拜宮城
表徵誠意儀式莊嚴隆重

謝恩特使 捧呈國書

茲當建國十年之佳春、我國爲酬報親邦日本仗義援助、乃欽命張景惠氏爲特派大使東渡謝恩、自抵東京以來、倍受日本臣民熱烈之歡迎、特派大使於此熾烈歡迎中、十七日晨參晉宮中、午前十一時五十五分覲見天皇陛下、捧呈國書、是日、我國以捧呈國書之時間爲期、四千三百萬國民一齊遙拜宮城、披瀝敬虔感謝之至情云

協力大東亞戰 指示軍政事務
治安部招開國軍參謀長會議

治安部於十七、十八兩日、假順治路會議室招集全國各軍管區、江上軍、禁衛隊、憲兵總團、飛行隊等各參謀長、舉開本年度參謀長會議、今誌其日程如左

第一日(十七日)午前九時十分參會者一同參集、對大臣並最高顧問申告、十時參進帝宮、覲見皇帝陛下、繼之午後一時治安部大臣訓示、一時二十分參謀司長指示、二時十分軍政司長指示、三時事務連絡五時散會

第二日 午前九時最高顧問講演、十一時報道部長講演題目爲『關於大東亞戰爭』午後一時懇談、三時十分觀覽新聞片及其他影片四時散會(照片竹下最高顧問訓話)

大興有奬儲蓄 邁進勸誘

大興公司儲蓄部、隨同政府本年度十五億儲蓄目標之樹立、對有奬儲蓄之普及、更大事活躍、即現在該儲蓄參加者已達四萬份、而目下依新加入者之突飛猛進、最近決可一躍突增至五萬份、每份十二圓共六十餘萬圓、該公司以四月八日爲儲蓄部成立一周紀念、爲期國民對有奬儲蓄認識益加徹底起見、乃自本月下旬起由儲蓄部王次長等以下幹部十餘名、分往奉天、哈爾濱等全滿各地、努力督促支店儲蓄業務並勸誘云

開拓統計委會 開第一回會議

滿洲開拓第二期五年計畫前此已由日滿兩政府當局發表、我國設有實行委員會而急於準備、爲謀開拓政策之完遂、有檢討過去之實績、俾推進今後政策之必要、因而依據基於數字之正確資料、對過去加以反省、而期對將來正確之計劃得有立案、故開拓總局有關開拓統計整備作種種考究最近決以總局長爲委員長而設置開拓統計委員會、其第一回委員會自十六日午後一時在該會議室舉開總局方面有稻垣興農部次長兼開拓總局長並訓練本部、滿拓、滿鐵各關係者出席、協議結果開拓統計委員會分爲開拓團關係在滿國民學校(限開拓地)及義勇隊關係等三種、集計於各關係機關但其發表今後只於委員會行之

國婦獻金成績良好 月末可超五十萬圓

國婦爲慰問前線勇士之勞、國婦總本部及各地會員三十七萬餘名、每日以節約日用金一分爲目標、以充獻軍用機並向陸海軍獻金之用實施七十餘日以來、至十六日午後四時、由全滿各地國婦分會寄至獻金已達三十五萬三千七百廿四圓五角之巨額、未至者預料尚有相當數目、至本月末有突破五十萬圓之勢、今次各地分會之獻金額如左(單位圓)

△關東州=三〇、五二元
△首都=六二、九八、五
△奉天=一一〇、四九〇
△吉林=二、一二六
△濱江=二〇、八〇八
△錦州=一三、二五四
△四平=四、一二一
△安東=七
△通化=一、七一六
△間島=四五〇
△牡丹江=一一一、四八〇
△三江=四、三八九
△黑河=六、八二三
△東安=六、六九五
△北安=一、二四五
△興安東=二、八三八
△興安西=五九一
△興安南=四、九七〇
△興安北=四、〇五一
△總本部内(一分儲金)=四三、八二八
△其他=三二

佐藤駐蘇大使過京 訪問梅津全權大使

於赴任之途駐蘇佐藤大使、十六日午後五時、帶同守島公使武内一等書記官等隨員訪問梅津關東軍司令官兼全權大使、致赴任之寒暄後、午後六時於大使官邸臨席梅津全權大使之招宴云

解決勞務等件
市事務長會議閉幕

協和會市事務長會議之第二日(十七日)仍在協和會館第二會議室、自午前九時三十分繼續開始第二日議案之協議、上午之議案爲勞務與中小商工業之物資物價問題、午後一時再開後則研討自興運動思想工作等問題、以後則由統監部及總監部關係者出席討論青少年運動並協和義勇奉公隊之活動情形、及今後加强展開之方法、最後爲懇談之事件、中央興市方各就所懷開誠交換意見、直至午後五時許、方始閉會、自十六日起亘二日間舉開市事務長會議其日程亦即全部告終、預想有此次會議後、各市本部之活動必有一番新展開云

日軍繼續勝利進攻
以完成世界新秩序
希總統於無名戰士慰靈祭演說

【柏林電】爲追悼前次大戰並今次大戰爲國殉命之德軍勇士、於十五日之無名戰士記念祭、希特勒總統在林丁軍事博物館之戰歿英雄慰靈祭時、有披瀝必勝信念之演說、其要旨如左

一九四〇年舉行戰歿英雄慰靈祭時、即吾等於第一回戰爭獲得勝利而抱有第二期戰成功之確信、其後歐洲大陸有幾多赫赫戰果、展開於吾等雖在反覆空前之戰鬪但此乃德國民最難試練之秋、惟德國之前線或銃後已完全突破此難關、即而今中東歐百四十年來最嚴酷之冬季已經逝去矣、蘇聯雖於戰鬪上賭以多數蘇聯人之生命、但自軍事上觀之、是否正當豁然可以自明、吾等只對加次事項確實體知、即以德國之未敗於嚴冬、則敵當於夏期而被吾等殲滅矣、吾等必痛感現在乃世界史上偉大之時期、而力謀促進世界新秩序之建設、東亞英 之日本、其陸海空軍在積行勝利之進攻、努力創造民主主義諸國粉碎之前提條件、現在之戰爭如與將來必至之和平相較、爲期極短、德國國民以全體爲國犧牲之精神而努力實現和平者、乃那其斯德國之使命云

昭南島一月來 邁入本格建設

【昭南電】昭南方面以十二日大建市長就任成立特別市政府、乃遂漸踏入本格建設之路程、市街已充滿復興之生氣矣、關於英軍俘虜之收容、抗日華僑及共產黨員之檢査、並歐亞混血人之登錄等、業告一段落、市民返還者成逵九、商店照常營業、街頭之貨床子、亦甚繁榮十一日由華僑總商會之手開啓軍管理之穀倉、對市民施米、並使俘虜清掃市內、電氣水道亦恢復常態劇場等娛樂機關、最近即將開始經營、又各病院業由市政府接收、市內衛生因當局積極清掃並强制施行注射、已舉美滿成果、他若交通機關因二十一日馬來縱貫鐵道開始運行、急行列車最近即可馳至盤谷、至於空路之定期航空機往來及埠頭之定期船出入不久即可實現

驚讚日軍精強
斯蒲克知事對記者談

【棉蘭電】蘇門答臘島東岸主邑棉蘭、今爲共榮圈最前線都市、踏出新生步伐、但與日軍間協議接收諸機關施設之蘇門答臘島東海岸州知事、斯蒲克、於棉蘭市南部官邸會見記者、有如左之問答

問：日軍進駐之感想如何

答：悲慘哪！因不知日軍之强硬致弄錯誤

問：對日本軍之感懷？

答：日軍精強、實足驚異、余於今次戰前、誤解日本軍之點、實乃大錯、因自身非軍人、故關於軍方無何言述、但對進駐後日本紳士的週到措置、實表滿腔感謝？

問：對英國怎樣

答：英軍現於此土上、已無一人存在、確信英國已遭遇到最不幸戰火矣

該知事更靜談謂『與日本軍辦理完善後、自已任務已告終了、余同妻居於此地、孩子們均於故國荷蘭居住云

鮮貨和糖葫芦小販
點綴國都街頭景色

春風掀起了飛沙走石打在每個行人的臉上大有走不得也的狀態但是路上的人們並不減少路人增多、小販們也要應運而生、出鮮貨攤的、賣糖葫蘆的都在街上擺出來了其實糖葫蘆的最盛時期、應該是冬天、在冬天氣候寒冷、也沒有風土、吃起來既甜也脆、一到了春天、糖葫蘆上的糖、變成輭而黏、再加上風中的沙粒、底是很不受歡迎了、所以街上雖然還有賣糖葫蘆小販的蹤跡、雖然一串還賣得很高的價值、然而它已經到了末落的時期了(照片=出鮮貨攤的和賣糖葫蘆的小販)

大同學院生舉開建國回顧座談會

國都吉野町販賣小麵的舖子『田每』、夙來是大同學院的學生和官吏等休憩的場所、自建國以來亘十年間該屋的一角一落都有着他們底的遺跡、今次大同學院第一期生、更於十六日午後三時、在此處舉開建國回顧座談會居時由現總務廳參事官荒谷千次、山崎誠、同理事官山田左兵榮、福地家久、協和會總務科長水上健治、治安部警防科長岡部善修、民生部參事官岩崎丙午郎、興農部土地處長島明義交通部文書村長紀內一夫、興安局參事官橋本重雄、長春縣長瀧本書春等諸氏出席、高談濶論、盡一夕之歡云

日滿藝術益趨親善
滿洲姑娘初登寶塚舞台

促進日滿藝術親善於新京敷島高女卒業後、即入日本寶塚音樂舞蹈學校、本年春之三月末復以優秀之成績卒業於寶塚劇場月組公演時以『東芳蘭』之美號以滿人初登日本舞台之郭雙澄女士(二十一歲)原爲新京興農合作社中央會文書係長郭輝氏之女、當双澄女士於新京求學時、即嗜歌舞、卒業後蒙乃兄歐手之斡旋、得入日本寶塚舞蹈學校者、今對該女士之初次表演、不獨學校方面關心異常、即日滿各層人士亦無不抱有絕大之期待今當公演之前、郭輝氏及敷島高女山本訓導、並雙澄女士發表談話如左

▽郭輝氏談(新京和同胡同一〇二)此女於幼小時即愛好音樂、當入寶塚舞踊學校之際余本持反對主義、得以入學者皆其兄之力也所幸者彼之宿志得遂、今復卒業余將力促其上進、使日滿之親善加速

▽山本芳智訓導談、雙澄女士爲康德七年度之卒業生、乃學品兼優之高材生、對音樂舞蹈一事更爲他人所不及者、今果不負所好、得以出人頭地矣

▽雙澄女士談余於入學當時、因日語程度關係、對所習之課業頗感困難蒙師長及諸同學等之諄諄指導、得以卒業、今復得登臺表演之良機、余實感有萬分慌恐、余今後決致力於個人之技藝力使日滿藝術親善云

滿系學童一分儲蓄
向關東軍獻恤兵金

國都滿系初、中等學校學生、爲盡感謝日軍將兵之赤誠、於每月八日詔書奉戴日、思及聖戰之偉績、行一錢儲蓄、第一回得錢二百三十一圓三角八分、由植務校大經路國民學校訓導朱敏氏、及學生代表陶念祖君以下四名、十六日訪問關東軍恤兵部、獻納恤兵金云(照片=獻金情形)

冒官詐財 未遂被捕

楊家瑞二十二歲、係無賴之徒、身無恒業、於生活困難無着下、遂異想天開欲藏詐騙財、以足衣食、月之十四日、乃又偕其同類一人、至南大街古物商王德祿家、妄稱係某官廳官吏前來搜檢馬皮、王家箱籠什物、被共翻倒殆遍更厲語相加、惡顏相向、王德祿見此强暴蠻橫之態幾無所措手足最後乃因遍搜未得、遂由一人向前言必帶至官廳、加以毒拷方肯實招馬皮所在、另一人則僞之緩頰、並令出國幣七十元、可以了事、王家本無多資一時難湊足該數即允於十五日晨、先交付三十元、其餘逐次交足、該二惡徒始憤憤而走之後王德祿詳思所來二人觀其擧止、不類官人、或有惡徒藉機蔵詐亦未可知、於是奔赴南關派出所、報告所遇、並請警官保護、當十五日晨二惡徒、果欣欣然前往取欵、正大張氣勢訛詐錢欵之際、南關派出所王李二警長即排闥而入稍加訊詰、便言語支離、驚惶失措、及至帶往派出所再嚴問時、即備吐實言供稱敲詐騙財不諱、當即加以看押準備送署訊辦云

豫省臨時聯協 向我國發通電

中華民、河南省新民會、爲使省下全民衆協力完遂東亞聖戰、而舉開之河南省臨時聯合協議會、特向我滿洲帝國協和會拍來通電、茲協和會中央本部於十三日接到通電、發表原電文如左

滿洲帝國協和會鈞鑒、竊美侵略主義、近百年來、持不平等條約爲護符、復挾經濟之淫威、既行蠶食我國、又圖鯨吞東亞以遂行獨霸世界之野心、使我弱小民族橫遭摧殘陷於萬劫不復之地、種種罪惡不勝枚舉、幸友邦日本、鑒於東亞之危機堪慮、毅然奮鬪而起擧正義之師、予敵人以膺懲、自大東亞聖戰以來、皇軍神威、所向無敵、定操必勝之券、我河南全體民衆共同奮鬪、以適應臨戰體制永作後盾、而期達成聖戰之完後勝利、謹以電聞、伏維垂察

中華民國新民會河南省臨時聯合協議會

全滿銀行大會

第六回定例全滿銀行大會自十七日午後二時起、假新京大和旅館會議室開會至時由經濟部側青木次長、横山金融司長、姜銀行科長、及滿洲中銀閣、大澤正副總裁、滿洲興銀蔡副總裁、高木商工金融合作社中央會理事長、方奉天商工銀行董事等全滿四十餘普通銀行首腦者出席、首先對國旗敬禮、英靈默禱後、勞頭爲蔡經濟部大臣之訓示及青木次長之致辭、繼則横山金融司長指示經濟部管理事項關中銀總裁更有熱誠之演說、最後開始懇談、彼此交換意見至午後五時卅分始散會

時代女子風流浪漫 家長報警請求規戒

市內八里堡泰東街還安北三條胡同七〇三號、住戶劉某有女名素蘭、年芳十七、受過初等教育、性情頗爲浪漫、影院戲園時現其芳蹤、且交有男友、每日相携東遊西逛家長雖有所聞、但未便强行限制、不意昨天素蘭突然兩夜未歸、老劉各處尋覓無踪、乃報告警署言稱素蘭四方臉大眼睛、長髮天足、有男友蘇天賓者有誘拐嫌疑、請求代爲查找、不想素蘭姑娘昨日早起突又歸來、其父追問言稱去其舅家、老劉未便深究、當到警署報告、由警官對素蘭嚴加說論今後令其遵守家規云

製成模型航空機 井口消防隊長之熱心結果

【四平電】四平市消防隊日系職員九名、井口隊長以下全部、均爲模型航空機之熱心研究家、井口隊長、因研究與消防有密接關係之風流、風速、風向故已做成模型機、全職員均高燃研究之熱意、但古川隊員之母親、爲六十九歲强健之慈母、與青年隊員一齊埋頭工作、每日時間均暢快的於研究機型航空機中度過、依隊員諸君之努力、做成翼長三米之結晶品、置庭中即可被風吹起空中停留記錄爲五分廿秒、今次出品競技會、想定占優勝井口隊長談謂消防與航空、爲有深切關係之事、固無足論、四平可謂風都、蒙古大陸風、吹拂此地、余由三年前、即感有研究模型航空機之興味、更得隊員一同之協力、今乃爲立體之消防時代、確信備空與風實有莫大之効力、更古川君母堂及附近孩子們、均熱心參加希滿蒙幾分空之知識

模型飛機講習會 日教師歸國參加

關於模型飛機之製作、四月一日之新學年度起、以文部省令、定爲國民學校教材、其先、爲使教職員正確認識模型飛機、擬由二十日起、亘十日間、在廣島高師、由文部省主辦學開模型航究機製作講習會、由在滿教務部及關東州管下教職員中、派遣左列四氏赴日出席

長谷川浩(撫順東七條)西村清穗(新京白菊訓導)佃來俊道(旅順師範教諭)佐村兼亮(大連伏見訓導)

・現在發賣中・ 戰捷記念 頭彩拾万圓 彩票 ・平均三張中、可得一張・

廣東金鷄製 烏鷄白鳳丸
主治 婦女經血不調、超前錯後、血色不正、宮冷白帶、腰腿腹痛、血虧經閉乾勞咳嗽、心跳心忙五心煩熱、夜睡不安不孕小產一切經血百病無不藥到病除百發百中
特長 此藥經本堂用科學方法製成小丸藥粒小効大服用簡便不像舊式蜜丸容易腐敗日久生霉每盒裝二百五十丸服八日量定價五元現在減價六扣每盒三元每打卅元歡迎函購
總發行哈爾濱道外十五道街 金勃先藥房 電話四八三九番
△代理處▽新京義和謙、中西藥房、奉天大成藥房、大連德記全棧、吉林五洲藥房、錦州同盛居、安東東益增、營口洪春堂

YAMATO 鋼琴牌 鋼琴 提琴 滿洲ヤマト樂器株式會社 奉天青葉町二〇

舒肝健胃丸 ⊙因氣因食 ⊙胃病以愈
此藥專治男婦肝鬱氣滯消化不良 飲食停滯時常打嗝嘔吐酸水心腹脹痛 兩脇攻痛及心口疼痛嘈嗝轉食心腹病塊癥瘕痞積氣逆上攻食積寒積脾臟便秘 臟悶脹飽心腹痛等症服之平肝順氣 開胃健脾開鬱化滯散積消聚平肝導滯散癥除瘕潤燥通便 無論老幼服之凡係因氣因食所患胃病必愈 藥品每袋一元二角每盒三元

血毒淋病 尅毒丸
凡患梅毒淋病直接傳染間接傳染各種梅毒 五淋白濁一切下疳小便赤腫袖口疳瘡魚口便毒 横痃血疝升天落後梅瘡梅疹梅毒入骨 梅漏身花柳結毒餘毒後犯咽喉暗啞 血質不清以及紅白淋病風淋病或腎虛作淋尿道癢痛小水短赤急性淋病慢性淋病 或腎虛作淋及久淋轉變單双睾丸炎症兼類有血 毒等症無論新久購服当藥即尅淨毒質專滅梅毒菌與淋毒菌之藥品也 各藥房均售每袋一圓函購不索郵費
總發行 奉天鐘樓北 關東大藥房

外治內病 消積靈
無服藥針灸刀割之苦腹中癥瘕積聚自消除、此藥在京津哈行銷多年純用攻破之法、凡男女老幼食塊氣塊血塊癥瘕積聚、以及婦女滿腹硬如鐵石日夜疼痛、經閉多月不通乾血癆症、腹大如鼓、胎死腹中、小兒大肚食積速將此藥照方貼患處、藥力由毛孔可直搗病所由硬化軟由軟化爲沾液順大小便而下不受痛苦不誤工作指日保愈、病化急取下孕婦忌用定價大劑國幣十元中劑國幣七元小劑國幣五元外埠函購加郵二角天津李子久發明備索說明
總經售哈爾濱道外桃花巷中間 闞氏藥房

新京影戲院案內
下期公演 國華公司出品全部有聲時裝新片 艷屍 主演 徐風
今日公演 國華公司出品全部有聲時裝愛情新片 解語花 主演 白雲 周璇
今日公演 新華公司出品 有聲古裝俠義巨片 白女英雄傳 主演 顧蘭君 十五日起演
注意 上海新片 三月十九日演 大成出品有聲哀艷巨片 野花 那有家花香 王熙春 主演
今日古裝新片 新華公司出品 有聲古裝完全版新片 新版貂蟬 顧而已 金山 顧蘭君 湯傑 魏鶴齡(五大明星主演)
下期 廿三映 國產 首部古裝俠義片 龍爭虎鬪
下期接演新片 艷屍 再期映貝新片 碧雲宮
電話二八四三〇 今日演 國華公司出品 對白歌唱 偉大新片 十八 十九 二十 二十一 二十二 主演 周璇 白雲 解語花
今日演新華公司驚人 全部有聲偵探偉大巨片 標音 播台 大血案 主演徐莘園 十九大成出品有聲巨片 公演 野花 那有家花香 新片 加演 滿映時報 五百五 報

新民戲院 三月十八日 星期三 早場 燕雲霄 高亞樵 胡治年 楊桂舫 金玉霞 張素華 晚 二月二 金玉霞 別紀 念 頭 本 血 淚 場 張素華 胡治年 連環 金錢鏢 嘉興府 四 喜 笑 花鈴 花 霞 金玉霞 本 銅 錢

慶祝建國十週年
株式會社 滿洲行政學會 新京興安大路一一六號
法庫稅捐局一同
法庫福祥海鎔鍋糧棧 經理 傅玉田 孟廣禧

通化專刊

通化支局 龍泉區七牌六號之五

利用發電性能水沒地 由關係機關實施調査

東邊道有發電性能之水沒地帶、客年會經水電局一度大體調査、因對水沒地有徹底調査之必要、以資適宜利用計、水電當局派幹員來通、與關係機關磋商懇談、並期現地機關協力、編成調査班、決定通化、輯安二境合併調査二十日間、桓仁縣三十日間、該班長定三月一日出發、向現地實施調査工作云

強化協和運營 議決本年實施方針

協和會省本部伴同決戰體制下之會務運動實施、力課運營強化計、劃定於來月二日午後二時於省本部會議室、開催省本部委員(顧問)會議、同會審議事項如記

1、本年度省本部運動方針審議

2、運動方針實施要領審議

3、其他

仁人義士 捐助救貧所

本市樂善不怠士紳戰慶吉先生捐款篤重、仁慈爲懷、每逢地方善舉、則居列前茅、會於數年前於荒溝門外建設救貧所、每逢冬季塞風凜烈之時、市內貧者無依之鰥寡孤獨、咸皆附歸依託、濟人無算、地方有力士紳亦皆捐贊助、協力完成善舉施衣助款屢出不窮、近日施給救貧所者芳名如記

春和泰施苞米麵六百斤 四石

吳寶珩施苞米 二石

遲學會施〃 二石

吳丕卿施〃 二石

藍仁光施苞米 一石

協和省本部 人事異動發表

協和會省本部三月一日人事異動發表如左

通化縣本部事務長 過正男

任通化市本部事務長

通化縣本部囑託 新井素俊

劉世泰

木梨二朗

轉在通化市本部辦事

通化縣奉公隊主事(囑託) 大政豐

署理辦通化縣本部事務長

第一回市縣長會議 檢討施政要領

通化省當局期決戰體制下省政推展運營圓滑計、劃定本月二十、至二十二日亘三日間、於省會議室開催康德九年度第一回市縣長會議、預定會序如例、第一日指示事項、警務方針說明民生、警務、實業三廳長、其次協和會、興農省聯合會、其他各機關事務聯絡檢討、第二日、第三日、懇談省縣行政諸要領云

掃除東邊文盲 開始文藝建設

荒蕪僻地之東邊道、經官民協力、遂奉增產政策、竭全力從事開發地上生產地下蘊藏、堆深資源、所達致極端成績、榮膺東邊寶庫之美號、又經日滿軍警戮力討伐、匪徒絕跡、得有治安確保萬全之今日、造成明朗生產大通化省、一切邁歸軌道、實堪景仰慶幸、惟東邊文化落伍、文盲觸目皆是、誠乃溪僕之污點、希東邊學士奮起開拓文藝曙光、洗滌溪僕污痕、力拯文盲之難、是乃東邊道民至所期待者云

勦匪出力軍警 榮受當局表彰

盤踞東邊道長白山麓、人煙絕跡、深密茂林中之援害治安殘暴悍匪、報字國五警者、曾於一月十七日被東邊討伐隊密偵得悉巢穴、當日團剿將匪徒全部一網打盡、詳情曾誌本報、通〇〇部隊長、對此役出力人員、頗甚嘉獎、特賜與表彰狀及賞金、以資獎勵彼等效忠勇敢之志、計受表彰者、撫松縣東崗

行動隊苦勞功高 事務長現地慰問

通化省派遣赴熱河省下從事之一通化臨江一青年行動隊現於灤平、興隆等地振奮精神、不眠不休、日夜奮鬥工作、協合會市本部事務長過正男氏、對此勞苦功高諸行動隊員、頗甚感激、預定本月二十日前後、親赴現地實行慰問、弼再同省下各縣統監部各學校青少年團員募集慰問文、及青少年團員之慰問品中云

國高校長會議 研討重要事項

通化省當局期聽取省下各縣中等學校教育發展之現況、並指示本年度教育方針、劃定本月二十三、四、亘二日間、於省會議室、開催省內中等學校長會議、同會指示事項如下

一、康德九年度教育方針

一、時局下教育對策

一、協和青少年團活動方針(省統監部)

▽校長報告事項

一、康德九年度學校經營方針

一、建國十週年紀念事業計劃

一、日本語教育振興具體案

一、教師學生、篤行佳話

一、同窗會、校友會、會費父兄會等費準公金、康德八年度決算及九年度預算協議事項

一、學校設定方策

一、入學試驗合格者決定方法

一、入學試驗時間

一、組織父兄會並運用方法

一、關於校舍之件

▽懇談事項

一、國兵及軍事教練兵舍見學之件

一、農產物增產及蒐荷對策

一、學校體育衛生及校醫之件

一、師道進學給費生之件

增強青年團素質 新編隊定期訓練

伴隨新市制實施通化市協和青年團本此積極調整強化適進、基於計劃原策規定、青年團適齡者、十六歲至十九歲編組爲第一隊、二十歲至二十三歲者編組爲第二隊、刻正着手調査中、豫定四月一日入市青年訓練所開始訓練、同新編隊選定團長三名、劃定本月二十日、於青年訓練所舉行團長任命式並青年團旗授與式

歡送國兵壯行大會 頒給家族顯彰狀名譽章

軍人後援會通化縣辦事處爲永誌康德八年度第二回合格國兵入營者之光榮於壯行會之同時、對國兵家族頒給顯彰狀及名譽章標以顯彰共門楣光榮、並爲援護優遇之標識云

而不孝、孝而不忠、適國家多事之秋正吾輩捐軀奉公報國之時希同寅矢勤奉公云云、嗣經市長得訊、慕其忠義孝立命族里奔喪云

在鄉軍人分會 映演電影

留通在鄉軍人會第三分會主辦之映演電影大會、原定十三、十四、二日間於通化館電影院映演、因原片運輸未到之關係、改期於十五、十六於通化館實行映演、前賣出之入場券屆期有効云

採炭所結成青年隊 幹部役員選定發表

東邊道開發會社鐵廠子採炭所、伴隨時局之要請、具同所以二十一歲以下之青年爲中心組織青年隊、具體組織就緒、於上月二十二日午後七時於青年隊舍舉行結成式、公推員下峰三爲隊長、工藤邦夫副之、小川所長、高野主任、藤原主任、野口隊長、上記名爲顧問云

注念公務 不暇家事

市公署行政科長李誠田氏、項於二十三日上午接得家中急電、太夫人沈痾臥榻、垂危於旦夕、命速歸籍省親、斯日適大東亞戰爭戰捷慶祝國民大會開催日、翌爲市內區長第一次會議、民聲有鄙憾之氣、秘而不宣、堪然列席籌事、惟恐貽誤要務、待機請假歸省、於今(二五)日挑選匯兌急電拍來、氏追恨不幸而不辭錯、謝所聞云、忠

國民敎化聯絡會

協和會省本部基於中央規定宗教及社會敎化團體對於宣傳推展性有綜合之必要性特指定各省市縣族一致設置國民敎化聯絡會、本此該會劃定本月十八日午後一時、於省本部會議室、集合各關係官署、及在通各敎化團體、對國民敎化聯絡會之設置加以統意檢討協議

省編監察班 出動柳河縣

本年度本省一部監察實施由省當局編成監察班、有本參事官爲班長、補助者金田屬官、掘田、李書逸甲斐生、劃定本月十三日至十七日、五日間、實施柳河縣一部監察、監察事項如記

一、綱紀關係

一、衛生關係

一、防諜關係

語學檢定 公佈日期場所

通化省公署茲於民生部規定第七回語學檢定試驗要綱之頒布、本省第一次語學試驗日期及場所決定如左記、希有語學資格者、踴躍參加受驗

一、試驗日期

日本語六月七日自午前九時、蒙古語六月十四日午前九時、俄國語六月十四日午後一時、滿洲語六月十四日午前九時

一、試驗場所

通化省立第一國民高等學校、報名者自三月五日至四月五日止、向省民生廳文教科申報云

指定商店 領味之素

滿鮮系日常生活調味需用之味之素、經市經濟科規定三月份開始配給、應配給資格者、須持精米配給票及戶主印章、到左記指定配給店領取

式本洋行、吉田號、伊澤公司、吉野公司、奥田商店石川酒店

紀念新港陷落 頒發慶祝標語

新嘉坡陷落、通化縣當局會通飭縣下各村屯學辦祝賀大會、縣當局期縣民對新嘉坡港陷落、關係東亞生存重要之意義、更進深加一層認識計、特製成標語四則、頒給各村屯張貼、獨要要之處標語四則如記

1、陷落新嘉坡如同剿了英美的窩

2、新港陷落功成、東亞永久安寧

3、新嘉坡陷落、英美的勢力就算打破

4、新港陷落、東亞民族就能得過

馬路鋪石不平 行人步伍維艱

市內沿街馬路客年經建設局用拳石棋羅星佈、鋪鋪迨滿、幾無踏足隙地、積久未壓、嗣後經行人步伍亂蹤、滾覆路傍暗溝之中、歷冬積雪聳壘、煤塵石礫類倒、溝渠悉被填滿、今值春期、陽氣蒸騰、積雪融治、逆流遍街、溝渠悉被石礫雜沓游滿、水無通洩之隙、漫流逆徜泥濘難行、行人害愁患之、雖有修整對策、力所不逮、惟嘆衣履無端之犧牲、希實任當局積極設計修整不但利行交通實關省垣建築之觀瞻

地方通訊

市稅條例加以改正(二) 通告市民注意

五、非課稅

1、因貧困而受公私之救助或扶助而生活者

2、廟神社、寺院、學校、教會所及說教所

3、經營社會事業之法人或非法人之社團

六、賦課期日及納期

1、賦課期日爲每年六月一日

2、納期由九月一日至九月三十日爲限(電燈電熱消費捐)

一、課稅標準 以電燈或電熱之使用料金(含準備料金)爲標準、向使用者賦課之

二、賦課率

1、電燈、使用料金之百分之三

2、電熱、使用料金之百分之六

三、納期 與使用料金同時由滿洲電業會社每月代徵之(不動產增價捐)

一、課稅標準 以不動產之增價格爲標準

二、賦課率 將不動產之增價格區分爲各級遞次適用其各賦課率而賦課之、增價格爲原價格之百分之五十以下之金額時、對土地爲百分之十二、對建築物則爲百分之十五以上

三、納期 不動產所有權有償移轉之同時(接待人捐)

一、納稅義務者 於料理店、特殊飲食店飲食店(不提供酒類之飲食店除外)或旅館之接待人、即藝妓酌婦女中女給仲居給仕等

二、徵收義務者 營業主或傭主

振興地方產業 設耐火磚製造會社

【牡丹江】爲謀地方產業之振興、應時局之要請、故牡丹江市之西雅雄、及其他有志者二三人、樹立耐火磚製造會社計劃、該會社之設立因西氏於市郊外發現製造耐火磚、及陶器之粘土、且目下國內使用之耐火磚瓦、其大半皆由日本輸入、由現狀觀之國內之消費、實有由國內生產補充之必要、該會社尙有製造其他陶器之計劃、又市方面竭力援助並加以積極的指示、關於資金則以極力活用現地黃金爲重點、會社設立資本金、爲二十萬圓、且隨事業之進展、遞漸增加資金之方針

青年訓練所 舉行入所式

【錦州】錦縣青少年團統監部、青年訓練所、第一部第十三期生、十一日午前十時、于北關區天安街青年訓練所、盛舉行盛大入所式、入所生凡三十餘名、蒞場者有錦縣統監協和會事務長、軍管區兵事處古瀨事務所長、錦縣興農合作社理事長、及縣統監部關係者云

協和市本部 募集女職員

【遼陽】市協和會本部、

市警察局計劃 開責任自覺講演會

【奉天】市警察局爲促進警官責任自覺、及達成檢後警官之赤誠、乃計劃開責任自覺講演大會、請協和會方面出席講演云

督勵粮穀出貨 縣興農社聯合出動

【西豐】康德八年度糧穀出貨、將近結束之期、爲完遂國策起見、縣署實業科及興農合作社各關係職員、聯合出動、組成糧穀出貨督勵班六班、分赴各街村、實施督勵工作、并對以前締結之糧穀出貨契約書、加以調査、是否盡數出貨、以資妥籌對策云

謀預防水患 開築堤會議

【遼陽】縣公署、爲期農民增產、以利民生、並預防水患、及協議縣下各水域築堤工事、於三月十二日、於縣公署會議室、舉開科長以上關係者、協議會、是日並有營口土木廳治水工程處、派員參加協議一切云

土地委員會 工作圓滿竣事

【蛟河】於康德八年度地籍整理內業於本年二月終了、其分量二七七四筆面積一二四八平方粁茲於三月十三日在縣公署會議室舉行蛟河縣地方土地委員會、委員長、佟縣長以下委員

日語檢定合格 頒發獎金

【依蘭】縣公署前舉行之日語檢定業經終了、茲聞發表檢定合格人數、共八十八名、依蘭當局爲獎勵起見、於本月七日午後一時、假關岳廟優級學校爲會場、舉行日語檢定合格人員頒獎會、參加領獎者除國高學生五十五名外、其餘則爲縣公署與各機關之職員、茲將規定獎金等次誌之如左一等獎金七元二等獎金四元、三四五等皆發給獎品、以示獎勵而期日語前途之向上云

時局寫眞 移動展覽

【錦州】本年欣逢建國十周、國內諸行政機構與夫產業等、無一不呈飛躍發展、而際此大東亞戰爭節節順利之際、皇軍耀武、威及四海、武功赫赫、尤令吾人景佩、至再茲當局爲使國民洞悉我國產業之豐饒、皇軍與國兵之偉容、並大東亞戰爭之眞相、因舉行時局寫眞移動展覽會、內容計分三部、一、躍進滿洲之產業二、皇軍與國兵之偉容、三、大東亞戰爭三卷共計六十三枚、錦州省首于本市舉開展覽會、日期十月十一日始至十六日止十一日于市內凌西學校舉行、十三日于東明學校、十四日十六日假女子國高學行、以供一般學生展覽費用一概免收、本市展覽後、錦縣轄之大凌河、石山站兩村舉行後、巡廻于錦州省內各地云

一夜兩火警

【依蘭】警察署及街公所於昨年冬令對於街民之防火會經三令五申一再告誡以促街民之徹底注意、而期杜絕大災之發生、無如一般街民深切理解者固不乏人、但仍玩忽其事而不澈底者仍大有人在、是以於本月七日一夜之間竟發生兩起火警、一、協和區十八牌一〇一號院內惠姓之茅柴堆於午後十時許、忽然起火、當時幸經本院人多恃衆、以水灌滅損失極爲輕微、一、中央區十三牌一一二號院內住戶韓貴以開設鞋鋪爲業、不幸是日午後十一時許、院內苴堆失火極爲猛烈幸經依蘭警察署警官多人及消防隊員奮勇救護卒將火災撲滅房屋幸未燃及、誠爲幸事、希一般街民在此春日燥乾之時、對茅草注意收藏、以免無妄之火災發生

流動督勵班 縣長親立陣頭

【拜泉】本縣對糧谷出貨督勵工作、特別注意、除分班各村屯督勵出貨外、縣長副縣長組成流動班、赴各地親自督勵、命令各班、以不眠不休精神、努力工作、想本縣粮谷出貨能獲所期以上良好成績

取締不良妓業

【依蘭】警察署長舒玉奎氏、近爲徹底清査管內不良妓業起見於本月六日午前一時、偕同保安係孫警尉、對管內料理屋及藝妓酌婦業者曾經一齊臨檢、結果檢擧料理屋業取締規則違反犯七名藝妓酌婦取締規則違反犯六名、犯罪事實、無許可而擅自營業者及有罹傳染性病而留住客者、以及屢次告誡而不悔改者、處罰結果皆處以十日拘留、以警效尤而期妓業之改善云

新任書記官 接任視事

【遼陽】四平省地方法院書記官楊武興氏、於二月廿五日、榮轉遼陽地方法院、及區法院書記官、氏於三月五日來遼接任視事云

警官認眞 境內安謐

【遼陽】安平警察署警尉今西氏、到差一來、對於各種案件、整頓有方、不憚勞苦、晝夜奔忙、力求完備、所以管境內、路不失遺、夜不閉戶、一般商民無不感激云

協和劇團 來錦公演

【錦州】奉天協和會首本部設立之協和劇團、陣容充實、演技高超、乃全國最負盛名者、數年前于新京公演曹禺氏之(雷雨)一劇極博當地日滿人士絕贊、茲該團定于本月來錦、公演法國莫理哀氏名著(生財有道)以熟練之演技、將世界名著供獻於市民之前必爲我市愛好藝術諸君所樂聞、於茲新春之際、吾人何勝鼓蹈是至云

嗜毒結果

【遼陽】縣安平警察署弓長嶺管內住戶有宋興大者、久賣麻藥、剌會被警拏獲、判處徒刑、其妻劉氏、苦於嗜好、下落爲娼、及宋興大徒刑期滿、與妻劉氏歸家度日劉氏乘夫熟睡之際、飽餐麻藥、赴鐵內、欲碰電網而死、幸遇該管警員、當即相救云

治癒腎病腦筋衰弱

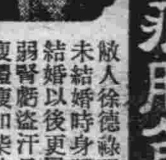

敝人徐德蘇現年二十五歲在未結婚時身體素弱自十九歲結婚以後更屬弱亦極腦筋衰弱腎虧盜汗且又滑面黃肌瘦體瘦如柴飲食無味腰腿痠痛終夜失眠偶有一睡惡夢相擾眞是痛苦不可言狀屢經醫藥是無效日坐愁城無路可求幸經友人介紹普濟診療所家藏秘方腎腦補丸購服四盒後逐漸體質日强一日滑精亦愈矣患此沉疴一生失望豈知普濟診療所有家藏神方腎腦補丸竟有補天之力將我久醫不效之病一掃除根感該所救我再生之恩無以酬報僅將敝病一情略述一二同敝病好後之近照啓登報端略表謝意並爲介紹患同病者早除痛苦患者諸君請購一試即知敝言之不謬也腎腦補丸每盒六拾丸國幣六圓外埠函購得另加郵費四角普濟診療所在奉天市小東關小什字街南疊道路東門面三間便是感謝人奉天市厚生街五段裕發合商店經理 徐德蘇謹啓

大學眼藥

不痛不麻 奏効如神

偉哉！一滴的靈効

目疾雖小・痛苦難言 惟有用寶球聞名的

主治 沙眼 角膜白斑 炎眼 眼花 開眼 眼球充紅 脂眼 視力衰弱 淚眼 由光線發生之眼炎等一切眼症 功効神速 百用百驗

世界的大發見

(高級)治淋優秀藥 那伊色爾

急性・慢性男子淋疾・膀胱

適應症 加答兒消渴及因淋症所起之病

定價

愛表斯

腸胃不健消化不良雖有極豐富的佳餚珍品難以接受一切營養

開胃健體 增進食慾 改善營養 恢復疲勞 精神百倍

主治效能

食慾不振，消化不良 營養不全，神經衰弱 脚氣浮腫，常習便祕 改善營養，潤腸通便 調整腸胃，病後恢復 缺乏一切維他命B等

包裝 一〇〇片 三〇〇片 一〇〇公分 五〇〇公分

大日本麥酒株式會社

奉天市 田邊藥品株式會社

吾人身體雖賴食物以營養，營養足，身體强，理所當然，倘欲享受豐富的營養，必先培養健全腸胃爲首

日本名 エビオス E51

興業儲金

滿期所得金額	每月掛金	滿期
百圓	一・二八〇	兩年
貳百圓	...	...

家庭寶庫

(備有簡章無任歡迎)

滿洲興業銀行

得妙賴此

最靈妙的濕布劑 隨手治癒左列症

感冒・肺炎・牙疼・外傷・浮腫・啞嗓失音、嗓病全般皆有奇効、

◉醫藥界正在熱烈的讚賞採用

◉家庭間常備此品四季保太平

各大藥房皆有出售

大阪・上海 株式會社 津澤友吉商店

奉天・天津 株式會社 滿洲津澤友吉商店

D.172

三十分鐘 立見神効

國際舞臺新臉譜

山窮水盡毫無路　敗挼老羅表情多

（1）『怎麼？夏威夷全滅了？是真的嗎』？羅斯福聽得敗報傳來不勝驚愕，（2）『完了！完了！太快了晚了！噢！夏威夷』驚愕之餘，心痛如割。（3）關島，威克島，檀香山，敗報頻傳嚇得老羅惟有抱頭神傷。（4）日軍的魚雷襲來，連續猛爆，嗚呼！航空母艦列甚新敦號！頃刻之間，已化爲灰屑。（5）『也許僅僅列甚新敦號吧』，老羅愁思難耐，心亂如麻。（6）迭遭敗北，惟有搔首弄姿，自裝憤懣。（7）『怎麼？馬尼拉也……？』此時茫然若失煞是苦戲中的一個喝采身段。（8）老羅遭受內憂外患，心焦如焚，終於仆地若狂，祇有籲天求助而已。（9）病了，病了，黃泉路上，又快多一位生客了。

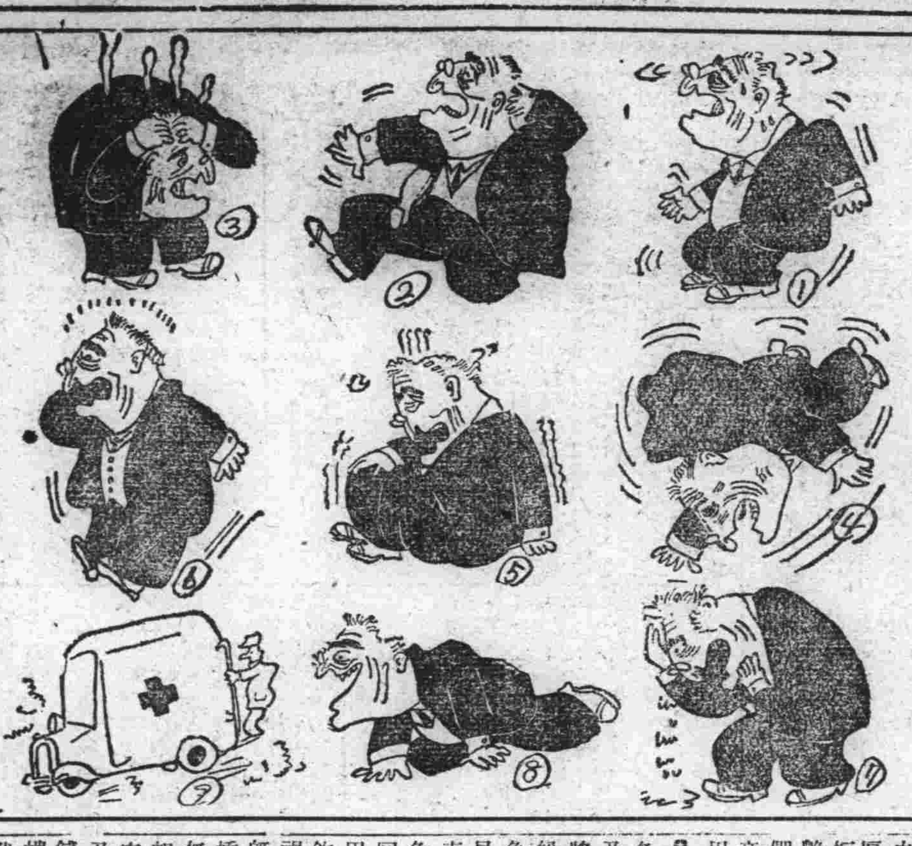

一錢破家

（筆記）　＝拱垣＝

鄉農某甲，性奇吝，而躁急特甚，以是敗事者屢，甲終不悟，一日以事入城至過午，飢腸轆轆以不復可忍，乃覓小飯店，略以充飢，僅索飯一盂，腐一盞飯盡，腐祇食半，意可價半資也，詢店夥價幾何夥曰，腐每飯十二文，腐每盂三文，甲曰，余祇食半腐，照價須十三文半，余給汝十三文，其餘半文俟後日補足，夥曰，店中常例，無論僅食少許，亦須全償，甲執不可，旁觀咸不直甲，甲不得已，從夥言然心殊不甘，因謂價既全償，則腐猶我有，遂擧而擲諸地，以洩其忿，不意用力過猛，並墜其盞盞碎，夥要其賠償，甲愈忿，然亦無如何，復詢盞價，則需卅文，甲又念曰吾赴盞肆購，僅廿六文，汝烏得欺我，夥曰，購以償我何如，甲曰可，仍置所負囊於飯店，暫留爲質而赴盌肆購盞，盌肆夥出盞索價廿八，甲曰，余曾代人購，祇須廿六文，汝何得多索夥謂汝若購十，亦如此數，甲思此盞亦合家用不若購十，可省十餘文，因購十，而以一償飯店遂置九盞於囊，負之而出，且行且思，痛今日一飯費多錢，思節以償所失自城達鄉，故有舟，甲爲節錢計，不如步歸，既行覺大便甚急，農人視糞爲寶，甲尤甚，不肯棄諸塗遂急行，詎心急足違，良久始抵家，時便既急甚不及入門，急置囊於地，就厠遺焉，將畢忽憶囊中有盞得毋碎否急兩手摳袴，就囊檢視，伸手入囊，則碎片纍纍，詎一回顧，則犬方食糞，甲以糞故而碎盞，而糞又被犬食，怒不可遏，急拾身邊巨石投犬犬見石來，立奔避，石忽飛向貯糞甕，甕破，糞盡流出甕外，甲急置囊而覓盛糞之桶及杓，憶是物藏於圂豕茅屋中，往闢其扉扉鍵，力闢不啓，急呼妻取鑰來，久不至，盡力推之，忽轟然一聲，移折擴崩豕被壓，大啼，甲急呼妻來援，終不至，豕將斃甲將入覓妻，欲得而甘心及門，則扃鎖，闃爾無人往詢鄰家，則家家皆然心疑甚，急見一老翁，方揉草作帚，因就詢之，翁曰，前者今日演戲，人皆空巷往觀，惟我不喜觀戲各家均託門戶於我，甲不及相告，飛奔前往，未幾將抵劇場，但見萬頭攢動紛擾不堪，甲無心一觀，急覓妻，周圍逡巡，終不見妻，益怒上加怒，忽見妻在台左，與鄰人嬉笑語急闖入，掌其頰，妻大愕回首見其夫，亦盛怒，指甲大罵，甲益怒揪妻地下飽以老拳，一時劇場大譁視線咸集於彼夫妻，妻羞既急亟脫手狂奔。至村左橋下，自投於河，河溪深無敢援者，待喚舟掉來拯起，已無及矣，乃舁歸甲家，甲痛盞既碎，豕又斃，妻死，皆因爭執一錢，悔恨交併，因思我無端殺妻，妻必爲厲鬼以殺我，且計鬨妻族，安肯干休，展轉尋思，無可爲計遂自經死

合作的精神

（述）

由我們日常生活的實例，就足以知道許多事情。莫不仰賴合作的精神，才得完成，譬一個工廠裡有的是製造，有的是修理，有的是包裝，有的是發送和交涉，結果這些分別的個體，連絡起來才造成相當成績，自然幹修理的人，不必去幹包裝，幹外交的人也不必管製造，如此各事共事各盡其職，一定做得很圓滿。

可是要緊的是全員不管是那一部份的，都應該有着團結合作的責任感無時無地不在勉勵自己，使人人皆得領悟其個體之重要性，拋棄小我之利害，完遂全體之工作，唯有此種合作精神，才有好的事業出現。推而至於社會國家，也未始不倚賴此互助合作的精神的，不過人們往往拳拳於一己之利害，而妄計大局之成敗，倘如有人心懷此念，對於一個團體或一個整個的工作，眞是一個張大的缺陷，事實告訴我們，個人既已踏足人羣之中就應該竭力向前，輔助全體，克盡職責，這樣團體才會好，而個人也自然蒙受無形之厚既了但世人不察，往往因固執私見而忘大義，或計較個人的錙銖，而誤貽他人及整個事業，此中罪過，實難博得人的同情，所以我們果眞能去施令行權，倒也不妨努力向前領導，擔起前驅的重責，苟身非領導者，也必須竭力與人合作，未甚到自己應負的責任，無論如何，我們不要做『既不能令又不受命』的人。

音樂教育

阿拉

想起了我們國民的音樂是要皺皺眉的。

做國人是最愛聽舊劇的國民。所以一天除了拉，就是唱。舊劇唱膩了，來一段大鼓，再不然來一段墜子，唱一齣影戲，聽一齣廣東音樂。然而沒有法子，——國粹主義者一定又要罵我多嘴的——我說這些都是『亡國之音』。

由一國的民謠，很能看出一個的文化來，譬如拿由盟邦而轉爲親邦的日本音樂來說，他們的音樂程度也許比德國差，然而有一種好處就是有一股子雄悍氣，所以任他滿膛子瞎叫睹喊，也比我們男人扮女，嬌滴滴地扯細嗓，弄長腔强的多。

我們的藝術家們，都走到『爲藝術而藝術』的圈子裏去了。畫畫的竟弄大幅油畫，開展覽會門票賣好幾大毛，結果是和民衆絕緣，音樂呢，也是。竟弄大批的歌劇樂曲，也和咱們民衆不發生絲毫關係的。然而離開了民衆的藝術能存在嗎？我希望，以後研究音樂衆的人們，多往改良提高民衆的音樂教育上努努力，不然的話，就是在大街上一站看十二三歲的小姑娘竟滿嘴京腔的唱『我的心裏一大塊』賣些相思來，也該寒寒心的了。

春風俏麗換新裝

——但不要違背節約精神　更勿須借債添製——

春，隨着炮竹的尾聲，靜悄悄地來到人間，風暖花開，大地又漸漸的恢復了活潑潑的樣兒，這時一般好修飾的女人們

家庭

沒有男人）爲了氣節的轉變和虛榮心的衝動，也都要置備一批漂亮的春裝，去更換那使人討厭的肥厚的冬裝，和同伴們一爭短長，好像花兒，爭妍鬪艷一樣，其實這種事情我們細細想起來，豈不太無意識了，要知道，衣服是用以遮蔽身體保護體溫用的，並不是爲和人爭奇鬪盛的工具，所以有穿的何必還添新衣呢？同時處在一物質缺乏必須盡力節約的時，更不應把有用的金錢，去消耗在那無意識的事情上，這不過還是說有錢的人們，最可笑最無意識的，就是那些根本經濟不充裕偏偏爲了添置新裝託張三，謝李四到處請安和人們借錢，負了債而穿着漂亮的服裝去同伴們誇口，豈不更滑稽了嗎？『負債』這並不是光明的事，是精神身體兩方面喪失自由的標誌，我們想爲了那不關重要區區的春裝值得嗎？相信自愛的人決不辦這事的，朋友！我們要實踐節約，我們要保護精神和身體，我們要作自愛的人，切切不可爲添春裝而去負債，朋友以爲如何。（顯青）

你的皮膚是屬於那一種？

假如『你的皮膚是多油的，粉一會就要溶化』肥皂和水是你的好朋友假如你的臉是油多得常有一層亮光，用一塊較粗的毛巾和肥皂水來每天洗三次。假如你喜歡用一種潔淨的雪花膏還可以，可是常隨着用肥皂和水或是一塊柔適的絨擦去每點油漬別用油質的冷霜，除了在眼睛四週可稍微塗些。避免用油質的粉底，那種餅狀或水狀的粉爲你最好。矯治你的胃口，而且每天一定要有爲皮膚好的食品如牛乳，水果，蔬菜，和雜糧等。

假如『你的皮膚是乾燥的。艶常脫皮且顯老態』冷霜，而且多多的，是作所需要的潔淨的。雪花膏除非爲那每日必需的淨面時用一次。夜間要用冷霜，如果在實用一次上不合適時，可每日浴後或午覺時將全臉塗滿油性冷霜使牠潤入皮膚內至少有半小時以上。用一種含乳脂的粉底來使粉黏在臉上，而且這麼可保護你的皮膚被風霜侵蝕。常預防過度寒冷或烈日的傷害。還用一種油性的胭脂與輕鬆的粉。而且也像那些多油者一樣。你的乾燥需要刺激性的運動與富於維他命的飲食。

『假如你的皮膚粗糙，常爲粉刺所苦』。你的皮膚和每件接觸牠的東西都應當保持完全清潔。毛巾，臉布都應新鮮且清淨，用方塊棉花來敷粉——每次用一片新的，在你摸弄你的臉之先常要洗手，頭髮也當常洗，因爲脫落頭皮也可能致成傳染，最重要的。要得到一位醫生的勸告來改良你的飲食與健康。要努力的聽從診治方法，要遵守他告訴過你的，對肉油等說『不』到水果蔬菜說『是』要治療這種粉刺用一種含Calamine的美容液或醫生的藥品。

夜火

（八）　輝遠

她底臉上又掛滿了興奮的說。

『我很高興，我想以後可以不能再和陌生的男子接見了，雖知也不曉得什麼人說給我師父使我作這種生活！先生！你想我能作嗎？我一連得到三次的酷刑和慘打，我病了，我在病中他又用法子來擺佈我，我受不下去這種罪所以我就答應了，日子是不停的，我在病中享受半個月的純白幸福的生活，到病好後我就開始拜領這出賣肉體的招牌，我就這樣又混了四個月了！』

『咳！這可恨的男人！』我底身上已焰燒着無名的火。

『那麼你就這樣混下去嗎，』急切地我問

『是！可是我要在這人羣里再找到我以前的愛人！』

『英不能忘記你嗎？』

『不能吧！』我底熱血澎湃的厲害。

『以前你是純潔的少女現在你這種樣子，恐怕……』我底聲音小下去。

『恐怕甚麼？』

『恐怕你這樣樣他不能再來愛你！』

『我也明白，因爲我底心我底靈魂已是他的了』

『如果你遇見他你還能認識他嗎？』

『也許……』

『啊！這茫茫的人海，你何日能找到呢！』

『我！我希望我在不死以前要和他見一面的。』

『好！我欽佩你這愛底偉大！』

她這時又恢復以前的神氣，她向我出神。

『先生！英好像你底弟弟！』

『是嗎！』

『他是有着肉與力的强壯青年！』

『哼！』我用鼻子哼了一聲。

『啊！』她驚訝的跳起身子離開了床邊。

『你！你是……』她用極疑奇的眼光向我射來。

『……』我亦說不出話來。

『霞！你不要怕。英，現在就站在你底面前。』

我已站了起來。

『啊！會有這樣事？』

『是的！』

『你眞的是英嗎？』

『不錯！』我把袖子捲起來，把腕上的傷痕露給她看。

『啊！英哥！你……』

『霞妹！苦了你了！』

涙在我底臉上滑了下去，我捉住她底手。

『啊！這不是夢嗎？』

『不是夢！』

她像睡在夢里的孩子把頭枕着我底腕子倒在我底床上了。

我再說不出一句話來。

噹！噹！救火車歸來的鈴聲又響了牠在我們樓前跑過去。（完）

孔雀東南飛

（一）　錦白

此情焦煩了了，然以孝不致有違母意，惟暗中相慰之耳。

日暮

萍人

姑娘先到東屋裡歇一會吧她似乎沒有聽到這句話，她由開放的中門，已經看到西屋的情形，兩條並攏的椿橙上，放着一具屍體用黃色的舊衾被覆蓋着。她的手扶着門框，睜大了眼睛，好像不相信，這個是她死去的父親是的。她只喊了一聲『呀！』她覺得她的腦子，轟轟的一陣眼前有些黑暗，整個的屋子，好像旋轉似的。她頹然坐在地下。她的母親由裏屋跑出來，趕緊將她抱住。這時一種驚叫聲，悲痛聲，充滿了這一所寂靜的庭宇。

石宅的喪事辦完，便到舊臘廿三日祭竈的晚上。在鄉村還是很隆重的舉行送竈的典禮。

幽默聯話

（7）　孤鴻

三山笑史云，有鄒館延師課子者，故事每遇七夕，師若往館主人例設酒筵款之，至七夕師習聞其說，至七夕竟寂然，因呼其徒命對云『客舍淒清，恰是今宵七夕』徒不能對，以告其父，父知師意，笑曰我忘之矣因代對云『寒村寂寞，可移下月中秋』師笑頷之，迨至中秋，以爲必設矣，而又寂然因復命對云（綠竹本無心遇節即時挨不過）其父笑曰我又忘之矣奈何仍代對曰（黃花如有約，重陽以後待何遲）師無如之何，聽之而已詎至重陽，又寂然也師不能忍仍出對命徒云（漢三傑，張良韓信狄人傑）其父聞之大笑曰師誤矣，三傑是漢人，狄人傑是唐人師忘之乎，師語其徒曰我實不忘，汝父前唐後漢記得詳熟，乃一飯而屢忘之乎。

代郵

▽一色兒，函悉所詢之事，不便於紙上答覆，暇時乞移玉前來一談至懇

△本報前此募集之『關於大東亞戰爭之少年作品』理應於三月中旬發表然以應徵作品過多，查定殊費時日，故暫行延期至本月末日發表，乞應徵各位原諒（編者）

立本大旅社

客室寬濶　安全舒適　清潔衛生　招待慇懃

西式臉盆　電灯電扇　溫涼水道　電鈴暖氣

大連西崗新大街南首　電話　營業部　旅客部　（三）五三三一七　一三〇六

治羊癇瘋癲狂病

這種藥名五癇通靈丸　此症皆因氣火痰驚怒氣滯鬱不舒痰迷心竅犯時忽然四肢抽縮不省人事口吐涎沫牙關緊閉有月犯一二次有年犯五六次者越犯越重此藥專治之此藥每打服三十日定價參拾元

賽湧泉下奶藥

這種下奶藥凡是缺乳婦人無論小兒幾個月缺乳服此藥均能乳下如湧泉　輕者一二盒藥重者三四盒藥乳汁定能充足每盒定價兩元　外埠函購藥欵用滙票封掛號信內寄來（歡迎各埠代理）

總發行所奉天市大南城門外路西樓房　欣榮堂厚記

函授胡琴

方法簡便請由小滙兌掛號寄來國幣四圓五角則將函授胡琴講義全一册迅上！又新法講解明白容易成功保險學會樂擬無窩如遇疑問來信即答成功爲止（同封寄回郵內）

奉天小西關　震宇書局啟

影星照片

最近出品照片　批發零售

縷子百餘種並另贈彩色七寸片一張影界趣味談物一本照片目錄

欲理解統制政策的技師們請速購

滿洲帝國最近修正統制法令彙編（滿文版）

全書七百餘頁洋裝二大巨册外裝美雅紙盒

定價國幣五元　優待期內減售特價四圓

過期即售定價五元　外埠函購加郵力四角（同行利孟從優）

出書不多購者從速

奉天東亞書店發行所

奉天大西關五斗居南胡同一二五號

代售處全滿各大書局（振替奉天六二九〇番）

患肺病苦惱的人注意？

預防結核●永保健康

閣下是否感覺身體瘦弱精神不振遇事煩燥食慾減少胸部發悶兩肩沉重常患感冒咳嗽或吐痰代血以上即保潛伏期肺結核之症狀也萬不可輕視可速爲治療以免後患如有以上症狀時請來函通知地址即奉送『肺病療法說明書』一冊通信處哈爾濱南崗上方街十五號

健肺補藥　人參秋梨飴分銷處謹啓

△健肺補藥「人參秋梨飴」哈市藥房均有代理

△藥價每盒三元片者兩元外埠函購免收郵費

新時代人物的毛髮調整料

香氣濃厚　品質極精良　着色輝煌　光澤而不俗　不粘不流　洗脫更容易（含養毛劑可烈患鐵林）

金鶴ポマード　整髮料

本舖　株式會社　野村南商店

本報廣告事務請通電話（二）二〇九六

奉天市大西關大什字街口路北

普明醫室經售　男子腎病良藥　岡本養腎丹

專治遺精滑精

定價每盒七圓內裝十袋十日用量外埠函購請由郵局掛號滙欵每盒加郵費四角服法購藥時附有詳細說明書

獨家經售並無二處

養鶏家必讀

看生健呂　新法　學鶏養踐實

大連市　洋生健　行發

古　今

主治　去頭火上昇通大小便　瀉梅毒痳病各種毒症

神效並暢銷

登錄商標

七ふく　ひゑぐすり

（七福牌　清瀉百毒丸）

冒品嚴多切勿受欺

祖傳七福牌正舖伊藤長兵衛

大阪高津表門筋二

振替大阪九七三・電南七二九

強精補腎丸

此藥專治男子老少腎關不固夢遺滑精房勞過度腎虧腎寒腎囊潮濕腎子寒凉腰膝背痛惡夢失眠形容枯瘦常出盜汗腎虧咳嗽動作無力心跳氣喘思慮過度精神不足神經衰弱腎虛淋濁久濁不止五勞七傷諸虛百損陽痿不擧腦力善忘房事早洩不生性趣少年體弱精枯精乏不能種子老年精衰種子艱難請服此藥二打後精足體壯準能種子決不食言以上各病無論新久功能保腎安神補血生精扶陽固本房事快美強壯健康此藥大補元氣不寒不熱四季咸宜愼弱爲強奇效妙藥立定身體一袋一元、半打五元五角一打拾元大袋貳元半打價元一打貳拾元各埠藥房均有代售如直接本號函購拾元先滙如買半打以上者不加郵資郵票代價引換欵均不郵寄

總發賣奉天城大西門外　九州大藥房

化學療法之精粹！

淋疾　膿症即癒

本劑，係取一基及二基之兩種化學元素，據獨自組成法所製，爲首創的多基性强劾化學療法劑，其効果之廣汎而且神速，誠實冠於斯界。

因之對於化膿性各症，尤其淋疾不論急性慢性，或婦女淋疾，皆得完全無缺的治療効果，更又縮短其治療期日，在化學療法界劃出新紀元矣。

況因不獨發揮一基二基之兩劾，且以其協助効果，一至體內對於淋病原菌發揮絕妙的功能，同時依於病變組織自身之抗病力之强化，便得勝超一基或二基等單一製品的驚嘆効果。

由是僅服最初三日間，必現病變部位之賦活，停止膿狀分泌物尿中之膿球淋絲等，亦皆消失而呈清澄之尿，以斷病根永防復發

●一循環一五四片，二循環一〇八片四循環二一六片，各地有信用之大藥房，皆有「內服根劑爾」出售

總批發處　東京　合名會社　河原商店

內服　根劑爾

★現今世上患淋病者莫知其數，並且夫妻間患淋病者亦多此等人士，總要夫妻協助之下服用此劑，以期早日完全斷根，不獨因循遷延傳染，永久不能見癒。此劑不但極劾於男子淋疾及婦女淋病諸症，實發揮最神速正確之效果。

大同報
發行者 康德新聞社 新京特別市中央通三四
康德新聞社營業所 新京特別市東六馬路三二
報費 一月一元五角 一份六分
廣告價 一行三元
電話 總務局 編輯局 業務局
振替口座新京一七〇

社說

特使謝恩之觀感

茲當建國十周年之紀念盛典。我皇帝陛下爲感念親邦天皇陛下之鴻施庇佑。使其濟濟多材。輔我治理。允文允武。同寅協恭。仗義相援。自奠丕基。以迄於今。十年如一日。自世戰日滋。益復有加無已。久而彌篤。致我國基鞏若苞桑。國運皎如麗日。國防有金湯之固。國勢呈飛躍之隆。國民享熙皞之樂。國際敦協和之誼。內政修明。外交浹洽。郅治之美速績效。振古寡儔。飲水思源。誰實爲之。孰令致之。非我親邦之匡之植之輔之翼之。使自得之。又從而振德之。曷克臻此。故乃特派張國務總理大臣爲謝恩大使。前往親邦。對天皇陛下恭表謝恩之誠悃。並對熱心相援之皇室貴族。及上下百寮。朝野名士。與國民大衆。同申感激之微意。抑即特使一行之重大使命。固以恭謹代表我皇帝陛下之謝意。同時亦爲我通國臣民總意之整個代表。用申謝忱。此情此旨。親邦上下固亦一體確認。故對特使之翩然蒞止。咸舉熱烈之歡迎行事。於我滿日同體之關係厚誼。更加一層之親密團結。而我國臣民於遙聞特使備受歡迎之消息傳來。亦不勝鼓舞歡欣之感。深悉親邦對我之雲情高義。上下如一。朝野無間。溶融篤睦。近古未有。實足以光前史。而式當世。對於親邦之益敦誠懇。夫何待言。抑當此聖戰尙酣之局。彼印度緬甸澳洲南洋被壓迫諸民族。正在皇軍振拔解放之下者。當如何聞風興感。憤悱自發。歡然共趨於日軍旌麾之下。努力自拔。以期脫於百年之美英虐絆。纘完大亞之共榮宏圖。締造眞正之和平福祉。逐其自興之獨立運動。共建均衡之世界秩序。達其自主之渴望夙願也哉。是則今次謝恩之舉。不惟益增滿日同體親厚之誼。且爲促進南方民族興奮之良劑。使之頑廉懦立。砥礪以須。慷慨圖功。乃思想上之自然理念。有自動作興。如水之就下。獸之走壙。沛然莫之能禦者也。由是言之。則此行此舉。關係之重大。又碁偉矣。是則我滿日兩國臣民所宜深體此旨。更圖益加親切之道也。

恭謹覲見完遂使命後 榮蒙賜宴並欽使答禮

【東京十七日電】張特派大使於帝國旅館度過入京之第一夜後、翌日、着協和會服、端正威儀、佩用十六日拜受之旭日桐花大綬章副章、與西邑接伴員、同乘由宮內府派來之汽車、阮交通部大臣等以下十六名隨員亦分乘五輛汽車、午前十一時卅五分由旅館出發、由二重橋正門參進、於儀仗隊敬禮中車突止、受松平式部長官出迎下、被接引至西溜間、而松平宮相、東鄉外相亦忙趣出迎、相互溫禮周旋是時天皇陛下着軍服威風凜凜佩戴大勳位菊花章副章並滿洲國最高勳章蘭花章副章、於百武侍從長、蓮沼武官長以下扈隨下、午前十一時五十五分臨幸鳳凰間、松平宮相東鄉外相恍忙恭謹侍立、而張特派大使亦敬謹鞠躬進前、由李滿洲國大使指引下、拜謁天皇陛下龍顏、奏上來訪之使命、捧呈皇帝陛下之國書天皇陛下親對張大使賜以握手禮、並啓金口、慶祝滿洲國帝室之彌榮及滿洲國運之隆昌、並賜衆隨員等順次覲見、最後張大使捧呈皇帝陛下所贈呈之物品、伏豪天皇陛下悅而嘉納之纔之張大使一行於桐間拜謁皇后陛下、亦披露皇帝陛下之御贈品、然後於恐懼中由御前退下、至午後零時半天皇皇后兩陛下同御豐明殿、而高松宮同妃子兩殿下亦臨席、賜張大使坐於天皇陛下右側、皇后陛下左側、並召令李大使及夫人、阮交通部大臣以下隨員、東條首相、松平宮相、木戶內府東鄉外相以及其他側近者共赴御宴、宴畢、在牡丹間賜濃茶及紙煙、君臣互相歡談、張大使恭謹奏上滿洲國皇帝陛下之近況天皇陛下龍心甚悅、復賜以無數慶祝御言、兩陛下午後二時頃、盡歡啓駕回宮、張大使以及隨員等銘感日本皇室之殊恩恐懼由宮中退下、未幾天皇陛下欽差松平式部長官、充爲御使、赴帝國旅館、答訪張特派大使云

日軍艦旗飄揚於佔領下之〇〇高地（海軍省許可）

親邦皇室厚遇 無任惶恐感激

特使謹話

張特派大使退出宮城返旅邸帝國旅館後、感激親邦皇室之厚遇發表謹話如左

今日晉宮覲見天皇陛下、敬謹捧呈皇帝陛下之國書、蒙賜優渥勅語、實屬惶恐之至、並蒙賜以御陪餐、光榮之事、莫過於此、伏拜龍顏於咫尺、睹皇室之神聖尊嚴、尤爲感激不已者也、歸國之後、敬奏皇帝陛下、並廣傳與四千三百萬國民也

三陛下來電致謝

【東京十七日電】天皇皇后皇太后三陛下、因十七日當張特派大使覲謁之際、會捧呈滿洲國皇帝陛下所贈與之親書並物品、故乃向滿洲國皇帝陛下拍出感謝禮電云

座談會

建國十周年 本社主催

實現八紘一宇理念 協和萬邦平章天下（五）

于大臣（治安部）此次大東亞戰雖然已得過半勝利但仍深望日滿官民本着勝者勿驕的格言、再接再厲、隱忍自重、緊密協力、日滿兩軍鎮護北疆、確保治安、使親邦無後顧之慮、一心貫徹向聖戰必勝的途上邁進如是則最後的勝利決握於親邦日本之手、是毫無疑義的

方才我已說過大東亞戰爭是我們東亞民族對數百年來壓迫我們的美英謀求解放的鬪爭、所以凡是東亞民族都有操戈而起、挺身而鬪的責任尤其是我滿洲國、與日本有共同防衛之義一德一心之情、唇破齒寒、存亡與共、因此、我滿洲國民要從物心兩方面把所有的力量統給集結起來、而再發揮出去、在內要急力增產一切的物資、一方面加强了北方的鎮護、對外要喚起東亞民族覺悟依存美英的錯誤、而一致團結參與聖戰、以期皇軍早日達成聖戰的目的才是、

司會：大東亞戰爭我們國人當負着如何的責任呢

金市長：在大東亞戰爭上我們滿洲帝國臣民所負的責任是異常顯明的、時局詔書昭示我們和日本要生死存亡、斷弗分携、要我們協力日本的地方、則說舉國人而盡奉公之誠、這是限在人的方面和精神方面、還有舉國力而援盟邦之戰像這樣的昭示、都能叫我們知道所負的責任甚驗、所以唯有謹守聖諭、發揚邁進而已

司會：像金市長所談的這正是政府和協和會以及人民在臨時全聯所議定的、主要的也就是北邊鎮護和物資增產北邊鎮護已經有皇軍在那裡不眠不休的守護、所以在物資增產的方面、我們越感到迫切而重要了、眞是不可以稍微忽緩的事、現在再請各位談一談協和與皇道的關係吧

司會：可是達成民族協和的具體方法呢？

金市長：我國的協和會正是爲民族協和而設立的提到協和的理想、由來已久、就是所謂的協和萬邦、平章天下、協和本是一個最崇高的理想現在唯有皇道用八紘一宇的精神才能做到、協和的意義、就是各就其生存、各安其事業、至於像日本在建國前所提倡的共存共榮、那意義的深遠、還要超過協和的理想呢

司會：現在再就『大東亞戰爭發生後國民應有之信念』這個題目來談一談日本僱用四個多月的工夫、在東亞和美英作戰、就收穫了很大的功果、這眞是大和民族性的發揮、不祇美英等敵性國家受了莫大的打擊就是蔣政權方面、以爲日本爲中國事變糾纏了多年、一定再沒有力量對付日本、誰知皇軍所向無敵、實力的發揮、像山崩水瀉、推究這力量倒是從那裡來的呢？總括的看、就該說是日本國民有一貫的堅强的信念、我們國人對於日本也該有一個信念才好不過我們向例缺乏中心信仰、不論是皇道或是王道就像信仰宗教似的存在心裡就好啦、請諸位就這一點談談要指示給國民一個正當的觀點

（照片＝上于治安部大臣、下金新京特別市長）

荷印必成東亞一翼

今村指揮官發表公式談話

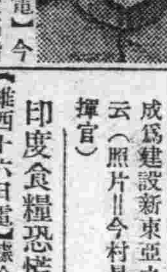

【巴達維亞十七日電】今村荷印方面作戰軍最高指揮官、十六日午後飛抵巴達維亞、當夜九時在官邸會見記者團、發表公式感想如次：

今次作戰、以很少的犧牲、收獲相當的戰果、實堪欣快之至、此乃御稜威所使然也、全作戰有如此浩翰聲勢者、不外因海軍已確保制海權及陸海軍航空部隊緊密協力所致、恐將來鎗後國民之生活必需品以及大東亞戰爭遂行上的必要資源、必將源源而來今後月我皇國臣民、均應將其收歸傘下、確立皇道政治、以期使彼等成爲建設新東亞之一翼云（照片＝今村最高指揮官）

印度食糧恐慌

【維西十六日電】據哈瓦斯新德里電稱、印度政廳四月六日將舉開印度諸洲代表者會議、討議食糧品並飼料增產問題、右者、純因最近印度諸洲食糧甚爲不足、故始有此舉、且緬甸南部已告喪失更爲其食糧不足主要原因之一、豫想今後印度食糧之不安、愈將增大云

駐蘇英使抵庫

【庫比西夫十六日電】新駐蘇英大使賈氏十四日午後抵庫比西夫與該賈大使同行之多哥爾軍修米特爾少校亦同時到達至該少校之使命、則一概不詳云

津粵兩地舊英租界 月末移交國府

日華之聯繫將再進一步

【南京十七日電】日本政府、於二月十八日已將廣東及天津舊英租界之行政權移交於國民政府、今定本月末於各地分別舉行正式移管式、國民政府派遣外交部長褚民宜氏赴天津行政院秘書長陳春圃氏赴廣東參加移管式云

重慶參政會改組

【上海十七日電】據重慶來電稱、國民參政會第二期參政員之任期、二月末業已滿了、重慶當局決定改選參政員並修正參政會組織條令、十六日業已公布矣

此次修正案之要點、係關於參政員之分配、以前各省市遴選之定員九十名增至百六名、參政員首席團將以前之五名定員、改爲五名至七名

美本土防衛戰戰兢兢 新指定地域九百餘處

【里斯本十七日電】舊金山來電稱、美國陸軍當局發表、西部海岸警戒地域延長至內華達、愛達荷、蒙大拿、猶他諸州、其結果、於前記諸州內亦均適用樞軸國人居住制限、又陸軍省公表更以飛機場堰堤等周圍爲主、新指定九百卅四個地域、爲樞軸國人居住禁止區域、禁止日德意國籍人並日系美國市民居住云

僱用瑞典船 美國狼狽可知

【里斯本十七日電】美國魏爾滋國務次官、十六日會見記者團時、關於美國爲交換外交官而僱傭瑞典船多洛共寧荷爾姆號（一一〇五五噸）之趣旨如次

美國政府爲交換外交官而傭備多洛共寧荷爾姆號、但尙未決定交換之日期、該船自紐約載乘駐美洲之樞軸國外交官赴里斯本、於該地載駐歐之美國外交官而歸美至於在洛林科馬貴斯交換駐東亞方面之外交官是否亦使用該船、目下正在交涉云

太平洋軍事會議 此次擬統合軍政

【斯德哥爾摩十七日電】從來太平洋軍事會議、置於倫敦及華盛頓兩處、在倫敦辦理政治問題、在華盛頓辦理軍事問題、但因其機構煩雜、故諸多不便叢生、因此最近乃有改組之風傳、將使倫敦軍事會議合併於華盛頓、改組後之新軍事會議、徵諸從來之經驗、將使共富有單純融通性、據倫敦方面傳稱、關於太平洋聯合艦隊再編成之事、亦將由新軍事會議決定云

英軍事使節十二名 飛機墜落慘死昆明

【里斯本十六日電】重慶來電稱、駐箚重慶之英國軍事使節團長朗斯洛特迭尼斯少將以下英美人十二名、十四日於昆明郊外、因飛機發生事故而慘死、茲判明氏名如左（內多爲活躍於援蔣政策者）

△朗斯洛特、迭尼斯英陸軍少將（駐重慶英軍事使節團團長）△拉塞爾（駐重慶英大使館員）△愛多瓦士美陸軍上校（前此跟隨就任蔣介石參謀總長之烏爾、負有軍事使命而被派赴重慶之一隨員）△詹姆士巴拉塞爾（英 皇室 使西節）△喬治美陸軍中校（援蔣軍事使節團員）△科拉美陸軍中尉（烏爾軍事使節團之一員、當日軍包圍香港時、曾以飛機救出重慶要人）△林琪（重慶之財政顧問）△塞西爾洛夫人（出身不明）

向新京統制外炭辦理業者告白

今回基於共指示已結成新京統制外炭販賣業者組合（並含煉炭製造販賣業者）業已由本年二月二十六日於本市商工公會開催創立總會今後對其非本組合員者不問其直接或間接不得向新京特別市內購入統制外炭或販賣對此如有未加入手續者至三月二十五日以前務請向本組合事務所申報爲荷倘至指示期日內不爲申報者即視爲無有辦理統制外炭之意思以此處理之恐未週知特此通告

新京特別市永樂町一ノ七
新京統制外炭販賣組合
統制外炭辦理業者各位台鑒

失照聲明

茲因李廣成領名大照一張下開地二十畝九分坐落輝南縣樓街村長隆堡東至姜文煥西至水溝南至道北至姜德仁於大同元年六月間刀匪變亂遺失聲明作廢
聲明人 李發榮

戶管聲明

茲有王金鎧領名戶管一張下開地四十四畝坐落輝南縣樓街村長隆堡東至分水嶺西至水溝南至王殿升北至道於大同元年六月間刀匪變亂遺失聲明作廢
聲明人 王金鎧

水道案內

凡使用水道者請利用左記電話爲荷
關於開始停止事宜 電話 二ノ一〇八九 電話 二ノ四八七七 電話 二ノ一一一ノ
關於障碍修繕事宜 電話 二ノ三〇四九
關於水量事宜 電話 二ノ二二一
關於料金事宜 電話 二ノ二二一ノ
新京特別市公署水道科

扇子團扇（絹、紙）

大宗到貨確實在庫、減價發賣祇限二、三月至二月末（減五分）至參月末（減三分）
滿洲雜貨統組制合員
文房具扇子…輸入 月份牌團扇…卸商
興亞商行
新京東三條通五四 電話長（三）五九六六
支店 奉天、圖們

民益鐵工場出品

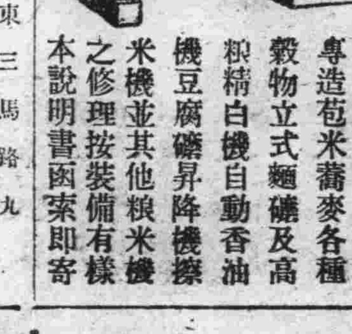

奉天市小西區惠工街三段三九工（業區一馬路）
發明發賣人王伯勛
專造苞米蕎麥各種穀物立式麵礦及高粮精白機自動香油機豆腐磨昇降機擦米機並其他粮米機之修理按裝備有樣本說明書函索即寄

子評大家 趙英洲

寓東三馬路九洲旅館二九號
談命二元 爻卦一元
午前十時至五時止

固精保腎丸

主治 補腎健腦 夢洩遺精 食慾不振
每瓶定價壹元貳角 各埠大藥房均售
監製 王德軒 藥劑師 山田定治
總發行 新京耀廷大藥房

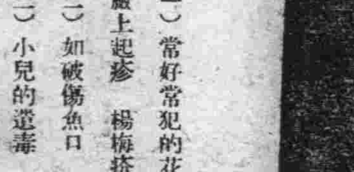

滿洲第一商工貿易株式會社

新京日本橋通七三號
電話③五一六九番

人類公敵 花柳病

怎樣纔能夠剷除？當以清血的方法入手 性慾騰沸勢難自持 染及斯毒頻發症狀 或舊病難除 餘毒未盡 正當以清血解毒的療法入手 牌子老練 效力可靠 就得首推 凱輯氏喜肥力爲聖手 有卅年的歷史！是百服百効信用可靠！是藥力溫和毫無副作用並特効 特色 男女老幼一切血汚四季咸宜無絲毫之弊害

（一）常好常犯的花柳病 如四肢酸痛頭疼頭迷耳鳴耳聾 渾身起紅斑紅點臉上起疹 楊梅疥瘡渾身潰爛 奇癢流水以及與原起發生同樣症候
（二）如破傷魚口 耳聾目潰 脫落毛髮 牙齒搖動 等症
（三）小兒的遺毒 婦女的傳染 疑似毒症 潮濕膿疥 痛癢交加 婦女因毒滑胎 化胎 因毒不孕 毒性結核等症 無論梅毒到第一期 第二期 或三期 服喜肥力 均能藥到病除實爲安全治療 此藥性溫不猛 效力宏富 不燥 男婦老幼 皆可服用四時咸宜 每瓶國幣二元五角

國內外各藥房均有分銷
總發行 吉林省河南大街 濱江道外五道街 黑龍江省南大街
泰華西藥商行

驚異！

極短期根癒

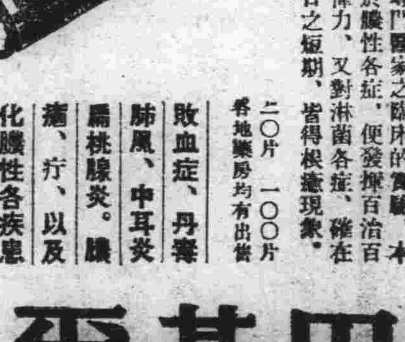

阿爾巴基爾、保東亞初創的純正高分子化學劑、其性能即以內服一法、潛到病灶將化膿菌、淋球菌、完全而徹底殺除

故自以本劑一品、不需何等外科的手續、完全治療因此等病原菌所致一切疾患、尤對頑性細菌其殺菌力、一層較烈正確、是乃特効于慢性症狀之原由也。

據專門醫家之臨床的實驗、本劑對於膿性各症、便發揮百治百効的偉力、又對淋菌各症、確在三四日之短期、皆得根癒現象。

敗血症、丹毒 肺風、中耳炎 扁桃腺炎。膿瘍、疔、以及化膿性各疾患 急性慢性淋症

二〇片 一〇〇片 各地藥房均有出售

山之內藥品商會 東京・大阪・奉天 北京・上海・廣東

變基化學療法劑 阿爾巴基爾（片）

期確保國民健康 創設結核療養所五處

京市率先建築於六月興工

我國自建國以來、雖僅十載、但諸般庶政、無不突飛猛進、而各種建設工程、更有顯然之實蹟、本年恭逢建國十周年之佳年、將繼續邁進第二建國階段、政府爲期國民健康之確保、對於結核病醫療設施之充備、決由本年度起、實施結核療養所五年建設計劃於五年間在國內適當地方、創設五個規模設備完善之結核療養所、本年度首先在國都新京附近之適當地、建設公立結核療養所、對於地點、現正選擇考研中、預定第一個療養所建築費、爲二百萬圓、政府側擔負五十萬圓、共餘甲結核預防協會、空務協會、軍用犬協會、並消費組合等特殊會社擔負、一般官民志願贊助資金者亦可、預定本年六月中開始動工、刻已積極進行準備、對於結核病之認識、我國國民多不徹底、共其不知預防甚至已患該病者、尙不自知、玆者政府當局、旣如此重視、委始不惜鉅金、創建療養所、是以深希爲國民者、亟當覺醒、注意淸潔衛生、及戶外運動、勵行自體預防結核病之發生爲要云

普仁資金將開始活動

定期舉行第一次奉賛委員會

奉戴 帝旨於三月一日建國佳節、而創立之恩賜財團普仁資金、爲早日開始活動計、進行種種準備、擬於本月廿三日午前十時、假新京紀念公會堂、舉開第一次理事會、由會長谷民生部大臣以下各理事、評議員出席、審議關係諸規程及本年度事業計畫並預算等、再該財團設有奉賛委員會、爲順應一般國民之奉贊起見、擬於廿八日午前十時、假中銀俱樂部、舉行第一次奉賛委員會

★★★★★★★★

徹底安定勞工生活 一掃剝奪惡習

將招開領導者講習會

我國政府、爲期樂土建設先鋒之勞動者安居樂業、一意勤勞起見、以勞務興國會爲中心、對於勞動者生活之安定、福利設施等不遺餘力、近更伴隨大東亞戰爭之進展、從事生産報國之勞動勇士、所負之使命日趨重大、是故決定對於勞工之保護更進一層一掃以往把頭剝奪居中者壓迫等不良積習、致於其實施方法、乃於各省勞務興國會爲中樞、對於現在土木建築、大工場等多數勞工活動地方、首先集工頭階級者、施以缺時間之講習、使之徹底瞭解勤勞報國之使命並國家的勞務統制方策、藉由勞動領導者向一般普及勞動人之使命、而徹底把握勞動者精神、共同向大東亞共榮圈建設之途上猛進、致於其實施時期、乃攷慮各地實情、大體由來月起展開云

過去金融界頗呈順利發展 尙望盡力協助聖戰

◇蔡經濟相於全滿銀行大會席上之訓示◇

於昨日（十七日）舉開之第六次定例全國銀行大會席上蔡經濟部大臣訓示大要如左：

在此大東亞戰爭之下、精强勇武皇軍赫赫戰果頻傳之秋、今年適値我國建國十週年、得以國運愈愈隆盛協力親邦日本向東亞共榮圈確立聖業邁進者、不勝同慶之至、而金融界亦能平穩演進健全而且順利發展試觀昨年末全國金融機關儲金數量（包含關東州）竟達廿七億九千餘萬圓、而比去年末增加三成一分、儲金之如是顯著進展、正即應現下情勢諸位努力之結果、敞人於此深表敬意、然而本諸今次聖戰目的的大東亞共榮圈確立、前途尙遠、幾多困難、預想可知、吾人非以擧國之總力努力完成聖戰不足爲功、在金融之分野、乃吸收國民儲蓄然而尙須適當運用、遵循國策而作積極活動也、余以爲凡通貨及金融、乃國家經濟之基礎、健全運用乃現下經濟戰、建設戰之要諦、我國尤其本年乃第二次產業五年計畫之第一年度、金融機關之責務、益益重而且大、希諸位自覺職責重大、今後益加努力以協力完成聖戰也云云（照片＝蔡大臣）

日佐藤駐蘇大使由新京出發時情形

馬來半島戰火平熄後 重要資源開發之狀況

【昭南島電】馬來半島自戰火告熄已來、逐漸進向本格的建設階段、共資源以橡皮錫等爲始、鐵、明礬及孟等重要資源開發之狀況大體如次：

△橡皮 戰前産額爲五十萬噸至六十萬噸、就中以柔佛州及雪蘭莪州産量最豐、彭亨以南之橡皮園、因皇軍戰火稍受損害、但對本年度內地之需要尙極充分、當前問題乃爲規制今後生産之程度、日本政府爲期內地企業之滑當進展、而構成組合組織、集合內地及共榮圈之所需、而對生産適宜規制之

△錫 戰前年産六百萬噸左右、主産地爲霹靂州、當敗敵遁逃之際、曾將所需諸機械破壞、但對今明年之需要毫無影響、錫之錬製所有檳榔嶼及昭南、因共中最大之檳榔嶼、破壞程度極微故已迅速復舊、最近旣開始操業、而昭南方面之破壞程度較大、其恢復尙需相當時間、即檳榔嶼錬製所已足充分所需、故今後定置重點於此而邁進

△鐵鑛 從來即非英人事業、殆由日人經營、年産約二百萬噸共輸出於日本及菲島者數量相同、今次戰爭僅石原產業所經營之柔佛州內鑛山、穿孔機等悉被破壞、發電機亦因軍事上之必要而被搬往新嘉坡、目下當局正考慮對策中、本年度之需要、以現在之採掘已實足敷用、將來更有擴張之必要

△孟 産於吉連丹州之日人鑛山、戰前對日本之輸出量爲二、三萬噸其將來實足期待

△明礬 柔佛及馬六甲兩州之埋藏量有無盡之稱、戰前石原産業向內地輸入最高量爲七、八萬噸、柔佛州之巴溪爾鑛山已急於復興、最近即可開始工作又賓坦島之埋藏量亦極豐富、且完全爲機械化當收敵退却之際、曾將發電機等稍事破壞、但目下正急於恢復工作

△煤 馬來之全消費量爲八百萬噸、因只依巴特亞朗煤鑛（吉隆坡西方）之産量不足需用、戰前曾以印度及荷印補充、現已由某社開始對破壞之巴特亞朗煤鑛用人力實施採掘矣其他如科布拉（蛇名）等亦應當地之需要而努力恢復之

樹皮酸之原料曼格洛普（樹木名）品質優良且盛於需用、故以盡量購買向日本輸送爲方針云

爲預防發生瘧疾 民生部配給藥品

民生部保健司鑑於近年來熱河、安東、奉天、通化等各省地方的人民在夏天和秋天時期發生瘧疾者頗夥、並且死亡率亦很高、損失國力民資爲積極防止、今由保健司防疫科計劃於來月初旬起始預防瘧疾宣傳工作、利用標語及傳單喚起一般人民之注意、現已購備大量防瘧藥品及殺蚊香、殺蚊子的藥性油即將配發奉天、安東、通化等省、發給市縣人民實用、同時更徹底實行防蚊設備檢査、捕殺蚊子、使瘧疾之根源滅絕云

獎勵儲蓄公債消化 更當力求有效方策

關總裁演說

關中銀總裁、十七日在全國銀行大會席上演說、力言滿洲金融業者之責務、希望對於儲蓄吸收與公債義務保有方策、予以積極協力、大要如左

大東亞戰爭發生以來、國民一致深信皇軍實力經濟界亦無任何變化、認淸時局、尤其竭盡全力以吸收遊資、實不勝同慶之至、然而大東亞戰目的、乃爲完成東亞共榮圈、前途尙遠、困難猶多、爲協助早日達成目的、關於儲蓄之吸收、公債之消化、當更進一步求其有效而適當之方策、藉以充實國防增加生産力、他方則封鎖購力、庶使資金與物資均衡、而平抑物價之高漲也

再關于獎勵儲蓄、本年已樹立十五億元大目標爲達成目的、中銀等全國銀行、必當盡其全力尤其有待於常與國民接觸之普通銀行之處更多深望予以協力也（照片＝關中銀總裁）

農民注意！

大豆價格固然提高

但適用於本年度所出産者 對舊穀物絕不以新價收買

政府於十日決定提倡新穀年度産大豆及其他重要特産物之價格、由今秋十月一日起、對登市新穀年度産之大豆及其他重要特産物、適用新價格以謀農民收入增加同時並採取促進重要特産物之措置、按大量提高價格、爲對農村之一大恩惠、諒農民必極表歡迎然一部農民層、竟曲解新價格制度之精神惜賣康德八年度産之大豆、致防碍出貨政策頗屬遺憾抑知政府並農産公社當局所規定之新價格、係適用於康德九年度出産者、舊穀與新、舊穀混合物絕不以新價收買、且對舊穀、新舊混合者、根據規定、以極低之價格收買、又國營檢査、更形嚴重、絕對除去不正者

由此以觀存留舊穀不但無利反而有害、故農民急速搬出舊穀、乃爲上策又春耕期臨邇、與此次價格大提相關聯、北滿之農民收入著著有利、由本年起在北滿地域栽培大豆不僅較其他作物增加農民收入、且合作社之春耕貸款亦優先貸與之、官方認爲在此大東亞戰下非常時局、存貨不賣如非國民的行爲絕不許可

防止鼠疫並壯觀瞻 首都定期實施掃除

政府當局、鑑及去歲及前歲國都百斯篤之發生、本局爲徹底防止起見、故衛生防疫當局已有相當計劃最近更爲進一步促進國民對於防疫之認識、同時更爲本年中之市街淸掃美化及不正建築物處理等事務加以協議、首都警察廳當局、於昨十七日下午一時特召集各警察署長、及各署行政系主任在首都警察廳會議室、舉開協議會、除對上記各項事務研討外、更聽取各出席者意見以資進行又國都之春季衛生淸掃已決定自四月廿二日起實施各署管內別之日程如左：

△中央通署＝廿二日五日間、△和順署＝廿二日起亘三日△寬城子署＝廿五、廿七、廿八日三日間＝△順天署＝廿七廿八、卅、五月一日四日亘五日間、△長通路署卅、五月二、四、五六日之五日間△四道街△五月四日起亘四日

爪哇海戰聯軍慘敗 原因是看重了麵包

詹姆士提督羞慚的自白

【維西電】華盛頓消息稱、樸茨茅斯軍港司令官詹姆士提督、對爪哇海戰時聯合軍艦隊之敗北認爲乃理所當然之歸趨而談話如次

爪哇海戰乃過去海戰中最凄慘壯絕者、美英荷三國之聯合艦隊雖已奮戰到底、但不得不認敗戰之悲慟、此乃因吾等對大砲（死）與麵包（生）之挑選其最終竟目中於麵包之結果、遂造成爪哇海戰之敗北、而今只有挑選軍艦抑或將所有軍艦悉皆化爲海底藻屑之二窮途矣國民等當以充分之覺悟而立於選擇之重大岔頭云

欠外債私自潛逃

石坤山、三十八歲、錦州省義縣人、現住西四馬路三十五號二十二番、以經當估衣舖爲生、本來足可維持生活、但石某發財心勝、在去年竟發起請會、將及一年之久竟托欠外債數千元之多、老石無法維持、東挪西借亦不能償淸債務、無法乃暗將估衣舖營業兌出、攜帶家小溜之大吉、債主占卜業康尙修未能推測石某背信潛逃、食得荒蝦二千餘元、理髮業楊振國亦食荒賑一千五百元、無法乃同到警署請求搜查石某究辦云

曹九玉等四人、皆傭工於中央通滿泰洋行、充當櫃夥、每月之收入、頗稱不惡、除供家庭生活多外尙能有少許之蓄、不想該四人發財心切、飄行內貨積如山、除經理林秀雄以外皆鮮人經理、於是趁隙合夥行竊、先後盜出行內蛛子素五箱煙捲三百條、衛生衣五打、雪花膏二十打頭油一〇打、價値五千餘圓、因失貨過多遂被經理發覺、報中央通署代爲査找終在該署緊密之連絡下偵知該行四櫃夥行竊不諱遂經刑事徐萬達、郭匯春將彼等逮捕帶署治罪

居奇暴利被檢擧

翟恒顯、李文學、劉永遠

大衆談

…當大夫的、雖然不必像南海菩薩那樣犧牲自己普渡衆生、多少也應該同情病患者、在藥石以外、給一點精神上的安慰、若不能怎能對得起『醫者仁術』的頭銜呢？

…私人立的小醫院我們不敢希望他們太親切、因爲他們親切的也許是你的錢而不是你的病、官立的大醫院你也別太親切、因爲那裏的大夫們都有『委任狀』臉靑架子大、正當你發熱的時候、一下子也許會變成急性傷寒！

…大小醫院若到都不堪期待時候、我們希望有一個市民醫院出發、矮矮的架子叫甚麼人都够得着！

練成滑空指導者 選拔各地見習員

滿洲空務協會本部爲普及國民航空知識亟力指導優秀滑空士藉以確保滿洲獨自之滑空、今決養成協會所屬之專門的滑空指導者定于四月一日至十四日在大連周水子飛行場對由協會職員、中等校職員及其他練習會員中選出飛行士或滑空士

△哈爾濱地區四人△撫順一人△奉天二人△錦州一人△吉林一人△新京一人△安東二人△及其他共十五名

實施學術、實習兩種專門的訓練、而由關東遞信局資格試驗授與一級滑空士二級滑空士、資格專應全滿學校及其他諸團體之請而求振興民間航空衛云

碎珊瑚（六九） 天虛生著

第四回 接木移花用心何太苦 拖泥帶水指謎不無因

請老將軍也不必深究下去至於舍妹不願嫁人之心、並不是爲令郎不堪與偶、乃因她自幼心性孤僻、精純於技擊一道、所以不願失身嫁人、恐防害董子功果、現在她已經被魯小姐開導了人倫道理、正是她和令郎在生之幸、老將軍也可省却一番心、將來是不會再有異端的、把話講開、我的家庭、諸所不成問題、只今日之事多求老將軍原諒舍妹的愚頑和莽撞、就多多感激了、我替我妹妹給老將軍陪罪、姑息孩們無知吧、說着一屈膝跪了下去、朱紀綱拈鬚哈哈一陣大笑、坐了下去這兩家的男女老少才明瞭了眞像、雲珠無聲無響的扔了手槍、也跪了下去、低頭只是流淚、玉璞始終沒起來、站着的白老夫人白雲深、曹立娥、你望望我、我望望你、看地下跪了三個都在倪首墜泣、朱紀綱坐在沙發上只是笑、拈着霜花的鬍鬚朝地下望望那個、一點頭、一點頭不知是說甚麼好、白雲深將一張嘴、被她母親一瞪當時把話咽下去、也只好望着朱紀綱、看怎麼樣答復可是玉璞和雲珠跪着是應該的了、將來是朱家的人、雲岩搞的一乾二淨、是代人請罪、未討出回禮於是白老夫人、白雲深、曹立娥、以及雲岩、心裡都有些毛騰騰的了、知道朱紀綱心裡是有了作用、在五相鎖着眉頭、麗珠最精明、當時也靈機一動察言觀色既看出朱紀綱的用意、也看出白家夫婦母女的惶急了又望望兩個主角、傻傻了似的、往日的威風和殺氣、早不知散到那兒去了、只顧像水葫蘆似的往外浸尿、看雲岩滿臉緋紅、只在一眼一眼溜着玉璞、麗珠心裡一樂、又望望白雲深一笑白雲深忙一低頭、脖粗臉紅的、狠狠剜了雲珠一眼、這樣的僵持了幾分鐘、麗珠打定了主意、又把雲岩五官面貌、詳看了一遍、雖然不是上等人材、也是淸秀豐神、芳姿秀骨、風格幽嫻、有林下之風、不失大家氣派不禁愛敬之心、萌於肺腹、因道、爸爸對於白大小姐、白二小姐、一位是老夫人面許、一位是軍長大人指定、都想配我二哥你老倒願意她們姊妹倆、那一位呀你老看、跪着的三個人、那一個不使你老人家心疼呢說着便偷眼望了各人一遍、朱紀綱又哈哈一笑白雲深心裡砰的一跳、暗道、不好、莫叫朱家買我的水土呢、爾麗珠這了頭道太損、這是要磨齒、見她母親也在苦着臉、嘴唇掀動、望着朱紀綱、母子將要發話、朱紀綱一揚臉笑道、麗珠、

長春 新興館

電話（二）八四三〇

妹也情深哥也意重
你是如此……情意綿綿！
他是這般……海誓山盟！
對白！歌唱！

今日兩院同時上映
國華出品 對白新片

全市首演 「不用鼓吹」「不用虛傳」
請看是何公司出品是那個明星主演便能知道片子的好壞
「是國華公司出品」
「是周璇女士主演」

響振東亞 到處歡迎

是佳片 是佳的片！！！

演期
三月十八日 十九日 二十日 二十一日 二十二日 二十三日 二十四日 連演七天

長短優待券 末兩日有效

解語花

下期兩院同時接演國華出品偵探新片
艷屍 主演 慕容婉兒 徐風

有聲大戲院

張石川（導演）：是現代青年男女的戀愛指南！

主演者
周璇 白雲 尤光照 徐天任 周起 沈駿

梅毒瘡毒 甚於五毒

五毒害人兇猛、世人皆知、花柳梅毒病一經傳染、更甚於五毒、小則殘廢肢體傳染妻妾、大則名敗身亡殃及子孫、若不早治、其害無窮

此藥專治 各期梅毒 梅毒入骨 魚口惡瘡 遺傳性梅毒 小兒胎毒

其他因血液不潔而起之各皮膚病均奏特效

淸血解毒 海波藥 —▼是 梅毒・惡瘡・皮膚病的安全治療內服藥

總發行所 五洲大藥房發行
奉天市瀋陽區一德街一段一二九號
電話四―三二七六號
各埠藥房均有代售

當日止咳 益肺丸

此藥係家傳經驗秘方屢試屢驗專治男女一切老年咳嗽、靑年咳嗽勞力咳嗽痰喘深夜時咳或新咳久咳干咳痰咳火咳寒咳肺虛肺病咳嗽肺膜炎肺結核氣虛哮喘痰中帶血大口吐血肺危症久痰久咳成癆夜不成寐動作無力心神恍惚日輕夜重飲食無味自汗盜汗午後骨蒸聲音低啞口干喉痛或早年作根每遇寒冷犯者即年久重症耐心服之皆可治癒誠當日止咳養肺理氣化痰平喘之良藥也新咳一盒舒久咳肺病半打及一打全癒決不食言每盒一圓半打五圓一打拾圓外埠郵費不收藥款先滙務須掛號

總發行 奉天大南門裡大街路東 新大陸藥行

謝啓

當本社爲故理事堤正岡氏開追悼會之際辱承不憚路遙前來參加至爲感謙謹此鳴謝再有當日種種不周之處尙乞恕其簡慢是所至禱

康德九年三月十七日

滿洲電信電話株式會社